



671010, с. Кырен, ул. Ленина 107, тел. 41-5-61, факс 41-9-67, e-mail: tunka-rs@mail.ru

**СОВЕТ ДЕПУТАТОВ МУНИЦИПАЛЬНОГО ОБРАЗОВАНИЯ
«ТУНКИНСКИЙ РАЙОН» РЕСПУБЛИКИ БУРЯТИЯ**

Р Е Ш Е Н И Е № 47

**50-ой очередной сессии Совета депутатов МО «Тункинский район»
6 созыва**

с. Кырен

16 сентября 2022 года

«Об утверждении изменений, вносимых в правила землепользования и застройки муниципального образования сельское поселение «Галбай» Тункинского района Республики Бурятия»

В соответствии с частью 1 статьи 32 Градостроительного Кодекса Российской Федерации, пунктом 20 части 1, частями 3 и 4 статьи 14 Федерального закона от 06.10.2003г. №131-ФЗ «Об общих принципах организации местного самоуправления в Российской Федерации», руководствуясь пунктом 9 статьи 9 Устава муниципального образования «Тункинский район», Совет депутатов МО «Тункинский район»

РЕШИЛ:

1. Утвердить изменения, вносимые в правила землепользования и застройки муниципального образования сельское поселение «Галбай» согласно приложению к настоящему решению.

2. Решение вступает в силу со дня его подписания.

Глава МО «Тункинский район»

Ч.Б. Маншеев

Председатель Совета депутатов
МО «Тункинский район»

Н.С. Далаева

ГЕОЗЕМКАДАСТР
670045, Респ. Бурятия, гор. Улан-Удэ,
пр. Автомобилистов 16, оф. 5
geozemkadastr@inbox.ru

Экз. _____

Заказчик: Администрация Тункинского района Республика Бурятия

**ПРОЕКТ ВНЕСЕНИЯ ИЗМЕНЕНИЙ В ПРАВИЛА
ЗЕМЛЕПОЛЬЗОВАНИЯ И ЗАСТРОЙКИ
МУНИЦИПАЛЬНОГО ОБРАЗОВАНИЯ СЕЛЬСКОГО
ПОСЕЛЕНИЯ «ГАЛБАЙ» ТУНКИНСКИЙ РАЙОН
РЕСПУБЛИКИ БУРЯТИЯ**

Генеральный директор

А.Н. Суранов

Улан-Удэ
2022 г.
СПИСОК ИСПОЛНИТЕЛЕЙ

№	Раздел проекта	Должность	Фамилия	Подпись
1	Градостроительный раздел	Разработчик градостроительной документации	Смирнова М.П.	
		Ведущий специалист	Гармаева В.Б.	
2	Подготовка векторной подосновы	Специалист ГИС	Фоломеева А.П.	
3	Подготовка сведений о территориальных зонах для передачи в ЕГРН	Инженер земельного кадастра	Суранов А.Н.	
		Специалист ГИС	Урозаев М.А.	

Оглавление	
Наименование	стр.
Введение	5
Глава 1. Общие положения	6

Статья 1. Основные понятия, используемые в настоящих правилах	6
Статья 2. Открытость и доступность информации о землепользовании и застройке. Участие граждан в принятии решений по вопросам землепользования и застройки.	8
Статья 3. Действие Правил по отношению к генеральному плану поселения, иным документам территориального планирования и документации по планировке территории. Внесение изменений в Правила.	9
Глава 2. Регулирование землепользования и застройки органами местного самоуправления	10
Статья 4. Общие положения	10
Статья 5. Полномочия органов и должностных лиц местного самоуправления в области землепользования и застройки	10
Статья 6. Регулирование землепользования и застройки	11
Глава 3. Положение об изменении видов разрешенного использования земельных участков и объектов капитального строительства физическими и юридическими лицами	12
Статья 7. Изменение видов разрешенного использования земельных участков и объектов капитального строительства	12
Статья 8. Порядок предоставления разрешения на отклонение от предельных параметров разрешенного строительства, реконструкции объектов капитального строительства	13
Глава 4. Подготовка документации по планировке территории	13
Статья 9. Общие положения о планировке территории	13
Статья 10. Подготовка документации по планировке территории	14
Глава 5. Проведение публичных слушаний или публичных обсуждений по вопросам землепользования и застройки	14
Статья 11. Порядок проведения публичных слушаний по вопросам землепользования и застройки на территории муниципального образования	14
Глава 6. Положение о внесении изменений в Правила землепользования и застройки	15
Статья 12. Порядок внесения изменений в Правила землепользования и застройки	15
Глава 7. Положение о регулировании иных вопросов землепользования и застройки	17
Глава 8. Градостроительные регламенты	17
Статья 13. Структура градостроительных регламентов в части видов разрешенного использования земельных участков и объектов капитального строительства, предельных размеров земельных участков и предельных параметров разрешенного строительства, реконструкции объектов капитального строительства	17
Статья 14. Общие требования к видам разрешенного использования земельных участков и объектов капитального строительства на территории земельных участков и объектов капитального строительства	18
Статья 15. Вспомогательные виды разрешенного использования земельных участков и объектов капитального строительства	19
Статья 16. Минимальная площадь земельного участка	20
Статья 17. Минимальные отступы зданий, строений, сооружений от границ земельных участков	20
Статья 18. Максимальные выступы за красную линию частей зданий, строений, сооружений	21
Статья 19. Максимальная высота зданий, строений, сооружений	21
Статья 20. Минимальная доля озелененной территории земельных участков	22
Статья 21. Минимальное количество машино-мест для хранения индивидуального автотранспорта на территории земельных участков	24
Статья 22. Минимальное количество мест на погрузочно-разгрузочных	25

площадкахна территории земельных участков	
Статья 23. Порядок применения градостроительных регламентов	26
Статья 24. Виды разрешенного использования земельных участков и объектов капитального строительства	27
Статья 25. Виды территориальных зон, выделенных на карте градостроительного зонирования территории поселения. Градостроительные регламенты	28
Статья 26. Виды разрешенного использования земельных участков и объектов капитального строительства в различных территориальных зонах	28
Статья 27. Градостроительный регламент зоны особо охраняемых природных территорий, имеющих особое природоохранное значение	43
Глава 9. Градостроительные регламенты в части ограничений использования земельных участков и объектов капитального строительства	44
Статья 28. Ограничения использования земельных участков и объектов капитального строительства на территории зон с особыми условиями использования территории в части зон охраны объектов культурного наследия	44
Статья 29. Перечень ограничений на использование территорий, описание зон и градостроительные регламенты	44
Статья 30. Ограничения использования земельных участков и объектов капитального строительства на территории зон санитарной охраны источников питьевого водоснабжения	47
Статья 31. Ограничения использования земельных участков и объектов капитального строительства на территории водоохраных зон	50
Статья 32. Ограничения использования земельных участков и объектов капитального строительства на территории зоны охраны стационарных пунктов наблюдений за состоянием окружающей среды, ее загрязнением	50
Статья 33. Ограничения использования земельных участков и объектов капитального строительства на территории санитарных, защитных и санитарно-защитных зон	51
Глава 10. Заключительные положения	52
Статья 34. Ответственность за нарушение настоящих Правил	52
Статья 35. Вступление в силу настоящих Правил	53
Приложение	

Введение

Правила землепользования и застройки Муниципального образования сельского поселения «Галбай» (далее – «Правила») являются муниципальным правовым актом, принятым в соответствии с Градостроительным кодексом Российской Федерации, Земельным кодексом Российской Федерации, Федеральным законом № 131-ФЗ «Об общих принципах организации местного самоуправления в Российской Федерации», иными законами и нормативными правовыми актами Российской Федерации, законами и иными нормативными правовыми актами Республики Бурятия, Уставом

муниципального образования сельского поселения «Галбай», Генеральным планом МО СП «Галбай», утвержденным Решением Совета депутатов муниципального образования сельского поселения «Галбай» от 20.12.2012 г. №1, а также с учетом положений иных актов и документов, определяющих основные направления социально-экономического и градостроительного развития муниципального образования, охраны его культурного наследия, окружающей среды и рационального использования природных ресурсов.

Правила устанавливают территориальные зоны, градостроительные регламенты, порядок применения настоящих «Правил» и внесения изменений наряду с действующим законодательством, муниципальными правовыми актами органов местного самоуправления.

В состав сельского поселения «Галбай» входит четыре населенных пункта село Галбай, улус Табалангут, село Талое и улус Улбугай. Населенные пункты располагаются в границах особо охраняемой природной территории федерального значения Национального парка «Тункинский».

Согласно частям 5 и 5.1 статьи 30 Градостроительного кодекса на карте градостроительного зонирования отображаются границы населенных пунктов, входящих в состав поселения, городского округа, границы зон с особыми условиями использования территорий, границы территорий объектов культурного наследия, границы территорий исторических поселений федерального значения, границы территорий исторических поселений регионального значения, устанавливаются территории, в границах которых предусматривается осуществление комплексного развития территории.

На картах градостроительного зонирования проекта ПЗЗ приведены планируемые границы населенных пунктов сельского поселения «Галбай». Сведения о существующих границах населенных пунктов сельского поселения «Галбай» в едином государственном реестре недвижимости отсутствуют.

Перечень земельных участков, входящих в границы населенных пунктов село Галбай, улус Табалангут, село Талое и улус Улбугай с указанием их принадлежности к территориальной зоне правил землепользования и застройки СП «Галбай», к функциональным зонам документов территориального планирования (генерального плана) СП «Галбай», а также к функциональным зонам Национального парка «Тункинский» указан в приложении*.

**В приложении указаны земельные участки с уточненными границами. В перечень не включены земельные участки границы, которых не установлены (площадь декларированная) в соответствии с требованиями земельного законодательства. Территориальная зона данных земельных участков будет установлена после проведения кадастровых работ по уточнению их местоположения.*

Глава 1. Общие положения

Статья 1. Основные понятия, используемые в настоящих правилах

В Правилах землепользования и застройки в муниципальном образовании сельское поселение «Галбай» (далее - Правила) используются следующие основные понятия:

земельный участок - часть поверхности земли (в том числе поверхностный почвенный слой), границы, которой описаны и удостоверены в установленном

законодательством порядке. Земельный участок относится к объектам недвижимости. Земельный участок может быть делимым и неделимым;

разрешенное использование земельных участков и иных объектов недвижимости - использование недвижимости в соответствии с градостроительным регламентом, ограничениями на использование недвижимости, установленными в соответствии с законодательством Российской Федерации, а также сервитутами;

виды разрешенного использования земельных участков и объектов капитального строительства - виды деятельности, объекты, осуществлять и размещать которые на земельных участках разрешено в силу поименования их в составе регламентов использования территорий применительно к соответствующим территориальным зонам при условии обязательного соблюдения требований, установленных действующим законодательством, Правилами, иными нормативно-правовыми актами, нормативно-техническими документами. Виды разрешенного использования земельных участков и объектов капитального строительства включают в себя основные виды разрешенного использования, условно разрешенные виды использования, вспомогательные виды разрешенного использования;

вспомогательные виды разрешенного использования земельных участков и объектов капитального строительства - виды деятельности, объекты, осуществлять и размещать которые на земельных участках разрешено в силу перечисления этих видов деятельности и объектов в составе регламентов использования территорий применительно к соответствующим территориальным зонам, при этом такие виды деятельности, объекты допустимы только в качестве дополнительных по отношению к основным видам разрешенного использования земельных участков и объектов капитального строительства и условно разрешенным видам разрешенного использования земельных участков и объектов капитального строительства и осуществляются только совместно с ними;

условно разрешенные виды использования - виды деятельности, объекты капитального строительства, осуществлять и размещать которые на земельных участках разрешено в силу перечисления этих видов деятельности и объектов в составе регламентов использования территорий применительно к соответствующим территориальным зонам при условии получения разрешения в порядке, определенном статьей 39 Градостроительного кодекса Российской Федерации и обязательного соблюдения требований технических регламентов;

основные виды разрешенного использования земельных участков и объектов капитального строительства - виды деятельности и объекты, осуществлять и размещать которые на земельных участках разрешено в силу перечисления этих видов деятельности и объектов в составе регламентов использования территорий применительно к соответствующим территориальным зонам при том, что выбор таких видов деятельности и объектов осуществляется правообладателями земельных участков и объектов капитального строительства самостоятельно (без дополнительных разрешений и согласований) при условии соблюдения требований технических регламентов. Право указанного выбора без получения дополнительных разрешений и согласований не распространяется на органы государственной власти, органы местного самоуправления, государственные и муниципальные учреждения, государственные и муниципальные унитарные предприятия;

минимальные площадь и размеры земельных участков - показатели наименьшей площади и линейных размеров земельных участков, включаемые в состав градостроительных регламентов применительно к соответствующим территориальным зонам, которые выделяются на карте правового зонирования;

собственники земельных участков - лица, обладающие правами собственности земельных участков;

градостроительная деятельность – деятельность по развитию территорий поселения, осуществляемая в виде территориального планирования, градостроительного зонирования, планировки территорий, архитектурно-строительного

проектирования, строительства, капитального ремонта, реконструкции, сноса объектов капитального строительства, эксплуатации зданий, сооружений, комплексного развития территорий и их благоустройства;

градостроительный регламент – устанавливаемые в пределах границ соответствующей территориальной зоны виды разрешенного использования земельных участков, равно как всего, что находится над и под поверхностью земельных участков и используется в процессе их застройки и последующей эксплуатации объектов капитального строительства, предельные (минимальные и (или) максимальные) размеры земельных участков и предельные параметры разрешенного строительства, реконструкции объектов капитального строительства, ограничения использования земельных участков и объектов капитального строительства, а также применительно к территориям, в границах которых предусматривается осуществление деятельности по комплексному развитию территории, расчетные показатели минимально допустимого уровня обеспеченности соответствующей территории объектами коммунальной, транспортной, социальной инфраструктур и расчетные показатели максимально допустимого уровня территориальной доступности указанных объектов для населения;

красные линии - линии, которые обозначают границы территорий общего пользования и подлежат установлению, изменению или отмене в документации по планировке территории;

территории общего пользования - территории, которыми беспрепятственно пользуется неограниченный круг лиц (в том числе площади, улицы, проезды, набережные, береговые полосы водных объектов общего пользования, скверы, бульвары);

территориальное планирование - планирование развития территорий, в том числе для установления функциональных зон, определения планируемого размещения объектов федерального значения, объектов регионального значения, объектов местного значения;

территориальные зоны - зоны, для которых в правилах землепользования и застройки определены границы и установлены градостроительные регламенты;

зоны с особыми условиями использования территорий - охранные, санитарно-защитные зоны, зоны охраны объектов культурного наследия (памятников истории и культуры) народов Российской Федерации (далее - объекты культурного наследия), защитные зоны объектов культурного наследия, водоохранные зоны, зоны затопления, подтопления, зоны санитарной охраны источников питьевого и хозяйственно-бытового водоснабжения, зоны охраняемых объектов, приаэродромная территория, иные зоны, устанавливаемые в соответствии с [законодательством](#) Российской Федерации;

особо охраняемые природные территории - участки земли, водной поверхности и воздушного пространства над ними, где располагаются природные комплексы и объекты, которые имеют особое природоохранное, научное, культурное, эстетическое, рекреационное и оздоровительное значение, которые изъяты решениями органов государственной власти полностью или частично из хозяйственного использования и для которых установлен режим особой охраны.

водоохранная зона - территория, примыкающая к акваториям рек, озер, водохранилищ и других поверхностных водных объектов, применительно к которой установлен специальный режим хозяйственной и иной деятельности для предотвращения загрязнения, заиления и истощения водных объектов, сохранения среды обитания объектов животного и растительного мира;

правила землепользования и застройки – документ градостроительного зонирования, который утверждается нормативным правовым актом представительного органа и в котором устанавливаются территориальные зоны, градостроительные регламенты, порядок применения такого документа и порядок внесения в него изменений;

строительство - создание зданий, строений, сооружений (в том числе на месте сносимых объектов капитального строительства);

разрешение на строительство - представляет собой документ, который подтверждает соответствие проектной документации требованиям, установленным градостроительным регламентом, проектом планировки территории и проектом межевания территории, при осуществлении строительства, реконструкции объекта капитального строительства, не являющегося линейным объектом или требованиям, установленным проектом планировки территории и проектом межевания территории, при осуществлении строительства, реконструкции линейного объекта, требованиям, установленным проектом планировки территории, в случае выдачи разрешения на строительство линейного объекта, для размещения которого не требуется образование земельного участка, а также допустимость размещения объекта капитального строительства на земельном участке в соответствии с разрешенным использованием такого земельного участка и ограничениями, установленными в соответствии с земельным и иным законодательством Российской Федерации. Разрешение на строительство дает застройщику право осуществлять строительство, реконструкцию объекта капитального строительства, за исключением случаев, предусмотренных Градостроительным Кодексом РФ.

объект капитального строительства - здание, строение, сооружение, объекты, строительство которых не завершено (далее - объекты незавершенного строительства), за исключением некапитальных строений, сооружений и неотделимых улучшений земельного участка (замощение, покрытие и другие);

реконструкция объектов капитального строительства (за исключением линейных объектов) - изменение параметров объекта капитального строительства, его частей (высоты, количества этажей, площади, объема), в том числе надстройка, перестройка, расширение объекта капитального строительства, а также замена и (или) восстановление несущих строительных конструкций объекта капитального строительства, за исключением замены отдельных элементов таких конструкций на аналогичные или иные улучшающие показатели таких конструкций элементы и (или) восстановления указанных элементов;

машино-место - предназначенная исключительно для размещения транспортного средства индивидуально-определенная часть здания или сооружения, которая не ограничена либо частично ограничена строительной или иной ограждающей конструкцией и границы которой описаны в установленном законодательством о государственном кадастровом учете порядке;

сервитут - право ограниченного пользования чужим объектом недвижимого имущества для нужд, которые не могут быть обеспечены без установления сервитута.

Статья 2. Открытость и доступность информации о землепользовании и застройке. Участие граждан в принятии решений по вопросам землепользования и застройки.

1. Настоящие Правила, включая все входящие в их состав картографические и иные документы, являются открытыми для всех физических и юридических, а также должностных лиц, органов власти и управления, а также органов, осуществляющих контроль за соблюдением градостроительного законодательства органами местного самоуправления.

Органы местного самоуправления поселения обеспечивают возможность ознакомления с Правилами путем:

- публикации (обнародования) настоящих Правил в порядке, установленном для официального опубликования (обнародования) муниципальных правовых актов, иной официальной информации;

- создания возможности для ознакомления с настоящими Правилами в полном комплекте входящих в них текстовых и картографических материалов в администрации муниципального образования.

2. Настоящие Правила, иные документы и материалы, подготавливаемые в процессе градостроительной деятельности, в соответствии с Градостроительным кодексом Российской Федерации размещаются в информационной системе обеспечения градостроительной деятельности муниципального района, в Федеральной государственной информационной системе территориального планирования

Физические и юридические лица имеют право участвовать в принятии решений по вопросам землепользования и застройки в соответствии с законодательством.

Статья 3. Действие Правил по отношению к генеральному плану поселения, иным документам территориального планирования и документации по планировке территории. Внесение изменений в Правила.

1. Принятие генерального плана поселения, внесение изменений в генеральный план поселения (его корректировка), утверждение документов территориального планирования Российской Федерации, субъекта Российской Федерации применительно к территории поселения, схемы территориального планирования муниципального района, внесение изменений в такие документы, изменения в ранее утвержденную Главой района документацию по планировке территории, утверждение Главой района документации по планировке территории, а также утверждение и изменение иной документации по планировке территории не влечет автоматического изменения настоящих Правил.

Настоящие Правила могут быть изменены в установленном порядке с учетом документов территориального планирования, документации по планировке территории, внесения изменений в такие документы, такую документацию.

2. После введения в действие настоящих Правил уполномоченные органы местного самоуправления по представлению заключения Комиссии по землепользованию и застройке вправе принимать решения:

- о подготовке предложений о подготовке, внесении изменений в генеральный план поселения с учетом настоящих Правил;

- о приведении в соответствие с настоящими Правилами ранее утвержденной и нереализованной документации по планировке территории, в том числе в части установленных настоящими Правилами регламентов использования территорий;

- о подготовке документации по планировке территории, которая после утверждения в установленном порядке может использоваться как основание для подготовки предложений о внесении изменений в настоящие Правила в части уточнения, изменения границ территориальных зон, состава территориальных зон, списков разрешенного использования земельных участков и объектов капитального строительства, состава и значений показателей предельных размеров земельных участков и предельных параметров разрешенного строительства к соответствующим территориальным зонам.

3. Внесение изменений в настоящие Правила производится в порядке и по основаниям, предусмотренным статьями 31 – 33 Градостроительного кодекса Российской Федерации.

Публичные слушания по внесению изменений в настоящие Правила проводятся в соответствии с главой 5 настоящих Правил.

4. Если внесение изменений в настоящие Правила обусловлено вступившими в законную силу судебными актами, которыми признан факт противоречия положений настоящих Правил Конституции Российской Федерации, федеральным конституционным законам, федеральным законам, Уставу субъекта Российской Федерации, законам субъекта Российской Федерации, Уставу муниципального образования, публичные слушания по внесению соответствующих изменений в настоящие Правила и проверка проекта изменений настоящих Правил на соответствие техническим регламентам не проводятся. Настоящее положение распространяется на все части Правил, включая входящие в их состав картографические и иные документы.

5. Настоящие Правила действуют в части, не противоречащей правовым актам, имеющим большую юридическую силу.

Глава 2. Регулирование землепользования и застройки органами местного самоуправления

Статья 4. Общие положения

Населенные пункты могут быть включены в состав особо охраняемых природных территорий без изъятия расположенных на их территориях земельных участков и иной недвижимости у правообладателей, если это не противоречит режиму особой охраны соответствующей категории особо охраняемых природных территорий. В случае зонирования особо охраняемой природной территории населенные пункты включаются в состав функциональных зон, режим которых допускает осуществление хозяйственной деятельности.

Оборот земельных участков на территории населенного пункта, включенного в состав особо охраняемой природной территории федерального или регионального значения, не ограничивается. Такие земельные участки могут находиться по основаниям, предусмотренным законом, в собственности Российской Федерации, субъектов Российской Федерации, муниципальной собственности, собственности граждан или юридических лиц либо относиться к земельным участкам, государственная собственность на которые не разграничена. Предоставление земельных участков, находящихся в государственной или муниципальной собственности, осуществляется в соответствии с земельным законодательством.

Земельные участки, расположенные в границах населенного пункта в составе особо охраняемых природных территорий федерального значения, не относящиеся в силу прямого указания федерального закона к федеральной собственности, региональной собственности или муниципальной собственности, являются земельными участками, государственная собственность на которые не разграничена. Предоставление таких земельных участков осуществляют уполномоченные органы, предусмотренные статьей 3.3 Федерального закона от 25.11.2001г. № 137-ФЗ «О введении в действие земельного кодекса Российской Федерации».

Земли особо охраняемых природных территорий, полностью расположенные на территории населенного пункта, или частично сохраняются в собственности Российской Федерации и в отношении них действуют ограничения оборотоспособности земельных участков, установленные статьей 27 Земельного кодекса РФ.

Статья 5. Полномочия органов и должностных лиц местного самоуправления в области землепользования и застройки

Органы местного самоуправления осуществляют регулирование землепользования и застройки на территории муниципального образования сельского поселения «Галбай» в соответствии с федеральными законами, законами Республики Бурятия, муниципальными нормативными правовыми актами муниципального образования «Тункинский район», с учетом положений о национальном парке «Тункинский», утвержденного приказом Министерства природных ресурсов и экологии РФ от 12 мая 2017 г. N 229.

По вопросам землепользования и застройки создается Комиссия по вопросам градостроительной деятельности (далее – Комиссия), состав и порядок деятельности

которой утверждается постановлением Главы муниципального образования «Тункинский район».

Статья 6. Регулирование землепользования и застройки

1. Застройка земельных участков, реконструкция объектов капитального строительства осуществляются в соответствии с установленными настоящими Правилами градостроительными регламентами. Земельные участки или объекты капитального строительства, виды разрешенного использования, предельные размеры и предельные параметры которых не соответствуют градостроительному регламенту, могут использоваться без установления срока приведения их в соответствие с градостроительным регламентом, за исключением случаев, если использование таких земельных участков и объектов капитального строительства опасно для жизни или здоровья человека, для окружающей среды, объектов культурного наследия.

2. Реконструкция указанных в пункте 1 настоящей статьи объектов капитального строительства может осуществляться только путем приведения таких объектов в соответствие с установленным градостроительным регламентом или путем уменьшения их несоответствия предельным параметрам разрешенного строительства, реконструкции. Изменение видов разрешенного использования указанных в пункте 1 земельных участков и объектов капитального строительства может осуществляться путем приведения их в соответствие с видами разрешенного использования земельных участков и объектов капитального строительства, установленными градостроительным регламентом.

3. В случае если использование не соответствующих градостроительному регламенту земельных участков и объектов капитального строительства продолжается и опасно для жизни или здоровья человека, для окружающей среды, объектов культурного наследия, в соответствии с действующим законодательством может быть наложен запрет на использование таких земельных участков и объектов капитального строительства.

4. Образование земельных участков под объектами капитального строительства, возведенными до дня вступления в силу настоящих Правил, права на которые зарегистрированы в установленном законом порядке и виды разрешенного использования которых не соответствуют градостроительному регламенту территориальной зоны, осуществляется с учетом фактического использования образуемых земельных участков.

5. Образование земельных участков в целях предоставления земельных участков в соответствии с пунктом «д» части 1 статьи 1 Закона Республики Бурятия от 16.10.2002 № 115-III «О бесплатном предоставлении в собственность земельных участков, находящихся в государственной и муниципальной собственности» осуществляется в соответствии с их фактическим использованием. Предельный максимальный размер образуемых земельных участков – 1000 кв.м.

6. При строительстве объектов капитального строительства с объектом вспомогательного назначения, необходимого для его функционирования, требуется их размещение в пределах границ данного земельного участка.

7. Размещение антенно-мачтовых сооружений связи осуществляется с учетом минимального расстояния до границ земельных участков, занимаемых индивидуальными жилыми домами, многоквартирными жилыми домами, объектами дошкольного, начального и среднего общего образования, земельных участков для ведения садоводства и огородничества, которое устанавливается в размере высоты антенно-мачтового сооружения.

Глава 3. Положение об изменении видов разрешенного использования земельных участков и объектов капитального строительства физическими и юридическими лицами

Статья 7. Изменение видов разрешенного использования земельных участков и объектов капитального строительства

1. Изменение одного вида разрешенного использования земельных участков и объектов капитального строительства на другой вид такого использования осуществляется в соответствии с градостроительным регламентом при условии соблюдения требований технических регламентов.

2. Основные и вспомогательные виды разрешенного использования земельных участков и объектов капитального строительства, установленные градостроительным регламентом, правообладателями земельных участков и объектов капитального строительства, за исключением органов государственной власти, органов местного самоуправления, государственных и муниципальных учреждений и унитарных предприятий, выбираются самостоятельно без дополнительных разрешений и согласования.

3. Решение о предоставлении разрешения на условно разрешенный вид использования или об отказе в предоставлении такого разрешения принимается Главой МО «Тункинский район» на основании заключения о результатах публичных слушаний и рекомендаций Комиссии.

4. Решение об изменении видов разрешенного использования земельных участков, правообладателями которых являются органы государственной власти, органы местного самоуправления, государственные и муниципальные учреждения, государственные и муниципальные унитарные предприятия, принимается уполномоченным органом Администрации МО «Тункинский район» в соответствии с требованиями градостроительного и земельного законодательства.

Решение об изменении видов разрешенного использования объектов капитального строительства принимается уполномоченным органом Администрации МО «Тункинский район» в соответствии с требованиями градостроительного и земельного законодательства в порядке, предусмотренном постановлением Администрации МО «Тункинский район».

5. Решение об изменении видов разрешенного использования земельных участков, предоставляемых в соответствии с пунктом "д" части 1 статьи 1 Закона Республики Бурятия от 16.10.2002 N 115-III "О бесплатном предоставлении в собственность земельных участков, находящихся в государственной и муниципальной собственности", принимается уполномоченным органом в области архитектуры и градостроительства Администрации МО «Тункинский район» без учета минимального размера земельного участка, установленного градостроительным регламентом соответствующей территориальной зоны.

6. Изменение и установление видов разрешенного использования земельных участков в целях приведения в соответствие с видом разрешенного использования объектов капитального строительства, расположенных на них и возведенных до дня вступления в силу настоящих Правил, права на которые зарегистрированы в установленном законом порядке и виды разрешенного использования которых не соответствуют градостроительному регламенту территориальной зоны, осуществляется с учетом их фактического использования в соответствии с Классификатором видов разрешенного использования земельных участков, утвержденным приказом Росреестра от 10 ноября 2020 г. № П/0412.

Статья 8. Порядок предоставления разрешения на отклонение от предельных параметров разрешенного строительства, реконструкции объектов капитального строительства

1. Правообладатели земельных участков, размеры которых меньше установленных градостроительным регламентом минимальных размеров земельных участков либо конфигурация, инженерно-геологические или иные характеристики которых неблагоприятны для застройки, вправе обратиться за разрешениями на отклонение от предельных параметров разрешенного строительства, реконструкции объектов капитального строительства.

2. Правообладатели земельных участков вправе обратиться за разрешениями на отклонение от предельных параметров разрешенного строительства, реконструкции объектов капитального строительства, если такое отклонение необходимо в целях однократного изменения одного или нескольких предельных параметров разрешенного строительства, реконструкции объектов капитального строительства, установленных градостроительным регламентом для конкретной территориальной зоны, не более чем на десять процентов.

3. Отклонение от предельных параметров разрешенного строительства, реконструкции объектов капитального строительства разрешается для отдельного

земельного участка при соблюдении требований технических регламентов. Отклонение от предельных параметров разрешенного строительства, реконструкции объектов капитального строительства в части предельного количества этажей, предельной высоты зданий, строений, сооружений и требований к архитектурным решениям объектов капитального строительства в границах территорий исторических поселений федерального или регионального значения не допускается.

4. Заинтересованное в получении разрешения на отклонение от предельных параметров разрешенного строительства, реконструкции объектов капитального строительства лицо направляет в комиссию заявление о предоставлении такого разрешения. Заявление о предоставлении разрешения на отклонение от предельных параметров разрешенного строительства, реконструкции объектов капитального строительства может быть направлено в форме электронного документа, подписанного электронной подписью.

5. Вопрос о предоставлении такого разрешения подлежит обсуждению на публичных слушаниях в соответствии со статьей 11 настоящих Правил.

6. Решение о предоставлении разрешения на отклонение от предельных параметров разрешенного строительства, реконструкции объектов капитального строительства либо отказ в предоставлении вышеуказанного разрешения подготавливается на основании заключения по результатам публичных слушаний и рекомендаций Комиссии о предоставлении или об отказе в предоставлении разрешения.

7. Решение подлежит опубликованию в порядке, установленном для официального опубликования муниципальных правовых актов, иной официальной информации, и размещается на официальном сайте муниципального образования

8. Физическое или юридическое лицо вправе оспорить в судебном порядке разрешение на отклонение от предельных параметров разрешенного строительства, реконструкции объектов капитального строительства или об отказе в предоставлении такого разрешения.

Глава 4. Подготовка документации по планировке территории

Статья 9. Общие положения о планировке территории

1. Подготовка документации по планировке территории осуществляется в целях обеспечения устойчивого развития территории поселения, выделения элементов планировочной структуры, установления границ земельных участков, на которых расположены объекты капитального строительства, границ земельных участков, предназначенных для строительства и размещения линейных объектов, в отношении застроенных или подлежащих застройке территорий поселения.

2. При подготовке документации по планировке территории может осуществляться разработка проектов планировки территории, проектов межевания территории и градостроительных планов земельных участков.

3. Подготовка проекта планировки территории и проекта межевания территории осуществляется в соответствии с системой координат, используемой для ведения государственного кадастра недвижимости.

Статья 10. Подготовка документации по планировке территории

1. Подготовка документации по планировке территории муниципального образования сельского поселения «Галбай» осуществляется в отношении выделяемых проектом планировки территории одного или нескольких смежных элементов планировочной структуры, определенных правилами землепользования и застройки территориальных зон и (или) установленных схемой территориального планирования МО «Тункинский район», Генеральным планом муниципального образования

сельского поселения «Галбай» функциональных зон, территории, в отношении которой предусматривается осуществление деятельности по ее комплексному и устойчивому развитию.

2. Порядок подготовки и утверждения документации по планировке территории, порядок внесения изменений в такую документацию, утверждается Постановлением Администрации МО «Тункинский район».

3. Состав и содержание проекта планировки территории устанавливаются Градостроительным кодексом Российской Федерации, федеральными нормативными правовыми актами, законами и иными нормативными правовыми актами Республики Бурятия. Проект планировки территории муниципального образования сельского поселения «Галбай» является основой для разработки проектов межевания территорий, за исключением случаев, установленных Градостроительным кодексом Российской Федерации.

4. Подготовка проектов межевания территорий может осуществляться в составе проекта планировки территории или в виде отдельного документа.

Глава 5. Проведение публичных слушаний или публичных обсуждений по вопросам землепользования и застройки

Статья 11. Порядок проведения публичных слушаний по вопросам землепользования и застройки на территории муниципального образования

1. Публичные слушания проводятся в случаях:
 - предоставления разрешения на условно разрешенный вид использования земельного участка или объекта капитального строительства;
 - предоставления разрешения на отклонение от предельных параметров разрешенного строительства, реконструкции объектов капитального строительства;
 - подготовки документации по планировке территории;
 - подготовки проекта правил землепользования и застройки;
 - подготовки проекта изменений в Правила землепользования и застройки;
 - установления (прекращения) публичных сервитутов.
2. Публичные слушания по вопросам землепользования и застройки проводятся в порядке, установленном решением районного Совета депутатов, с учетом положений Градостроительного кодекса Российской Федерации.
3. Публичные слушания по вопросу внесения изменений в генеральный план и правила землепользования и застройки МО СП «Галбай» были организованы в соответствии с Постановлением Администрации муниципального образования «Тункинский район» от 15.06.2021 г. №147/1 «О проведении публичных слушаний по вопросу внесения изменений в генеральные планы и правила землепользования и застройки сельских поселений Тункинского района Республики Бурятия» и проводились в период с 18.06.2021 г. по 23.07.2021 г. Заключение о результатах публичных слушаний по утверждению проекта внесения изменений в генеральный план, правила землепользования и застройки муниципального образования сельского поселения «Галбай» от 23.07.2021 г.

Глава 6. Положение о внесении изменений в Правила землепользования и застройки

Статья 12. Порядок внесения изменений в Правила землепользования и застройки

Основаниями для рассмотрения Главой МО «Тункинский район» вопроса о внесении изменений в правила землепользования и застройки являются:

1) несоответствие правил землепользования и застройки генеральному плану поселения, схеме территориального планирования МО «Тункинский район», возникшее в результате внесения в генеральный план района изменений;

2) поступление предложений об изменении границ территориальных зон, изменении градостроительных регламентов;

3) несоответствие сведений о местоположении границ зон с особыми условиями использования территорий, территорий объектов культурного наследия, отображенных на карте градостроительного зонирования, содержащемуся в Едином государственном реестре недвижимости описанию местоположения границ указанных зон, территорий;

4) несоответствие установленных градостроительным регламентом ограничений использования земельных участков и объектов капитального строительства, расположенных полностью или частично в границах зон с особыми условиями использования территорий, территорий достопримечательных мест федерального, регионального и местного значения, содержащимся в Едином государственном реестре недвижимости ограничениям использования объектов недвижимости в пределах таких зон, территорий;

5) установление, изменение, прекращение существования зоны с особыми условиями использования территории, установление, изменение границ территории объекта культурного наследия, территории исторического поселения федерального значения, территории исторического поселения регионального значения;

6) принятие решения о комплексном развитии территории.

Предложения о внесении изменений в Правила направляются:

1. федеральными органами исполнительной власти в случаях, если правила землепользования и застройки могут воспрепятствовать функционированию, размещению объектов капитального строительства федерального значения;

2. органами исполнительной власти Республики Бурятия в случаях, если правила землепользования и застройки могут воспрепятствовать функционированию, размещению объектов капитального строительства регионального значения;

3. органами местного самоуправления муниципального района в случаях, если правила землепользования и застройки могут воспрепятствовать функционированию, размещению объектов капитального строительства местного значения;

4. органами местного самоуправления в случаях, если необходимо совершенствовать порядок регулирования землепользования и застройки на соответствующих территории поселения, территории городского округа, межселенных территориях;

5. физическими или юридическими лицами в инициативном порядке либо в случаях, если в результате применения правил землепользования и застройки земельные участки и объекты капитального строительства не используются эффективно, причиняется вред их правообладателям, снижается стоимость земельных участков и объектов капитального строительства, не реализуются права и законные интересы граждан и их объединений;

6. уполномоченным федеральным органом исполнительной власти или юридическим лицом, созданным Российской Федерацией и обеспечивающим реализацию принятого Правительством Российской Федерации решения о комплексном развитии территории

7. высшим исполнительным органом государственной власти Республики Бурятия, органом местного самоуправления, принявшими решение о комплексном развитии территории, юридическим лицом, созданным субъектом Российской Федерации и обеспечивающим реализацию принятого субъектом Российской Федерации решения о комплексном развитии территории (далее - юридическое лицо, определенное субъектом

Российской Федерации), либо лицом, с которым заключен договор о комплексном развитии территории в целях реализации решения о комплексном развитии территории.

Предложения о внесении изменений в Правила, поступившие на имя Главы, рассматриваются Комиссией. Комиссия в течение двадцати пяти дней со дня поступления предложения о внесении изменения в правила землепользования и застройки осуществляет подготовку заключения, в котором содержатся рекомендации о внесении в соответствии с поступившим предложением изменения в правила землепользования и застройки или об отклонении такого предложения с указанием причин отклонения, и направляет это заключение главе местной администрации.

Глава МО «Гункинский район» с учетом рекомендаций, содержащихся в заключении комиссии, в течение двадцати пяти дней принимает решение о подготовке проекта о внесении изменения в правила землепользования и застройки или об отклонении предложения о внесении изменения в данные правила с указанием причин отклонения и направляет копию такого решения заявителям.

Глава в случае принятия решения о внесении изменений в Правила принимает решение о проведении публичных слушаний или общественных территорий по этому вопросу в срок не позднее чем десять дней со дня принятия решения о внесении изменений в Правила.

Публичные слушания или общественные обсуждения по вопросу внесения изменений в Правила проводятся Комиссией в соответствии с порядком организации и проведения публичных слушаний или общественных обсуждений по вопросам землепользования и застройки, установленным главой 4 настоящих Правил.

Изменения в Правила утверждаются районным Советом депутатов с учетом результатов публичных слушаний, за исключением случаев, если их проведение в соответствии с Градостроительным кодексом Российской Федерации не требуется.

Проект о внесении изменений в правила землепользования и застройки, направленный в районный Совет депутатов, подлежит рассмотрению на заседании указанного органа не позднее дня проведения заседания, следующего за ближайшим заседанием.

Глава 7. Положение о регулировании иных вопросов землепользования и застройки

1. При эксплуатации объектов капитального строительства не допускается изменение предельных параметров разрешенного строительства, реконструкции объектов капитального строительства.

2. Выдача разрешения на строительство, реконструкцию объекта капитального строительства осуществляется в соответствии со статьей 51 Градостроительного кодекса Российской Федерации.

Глава 8. Градостроительные регламенты

Статья 13. Структура градостроительных регламентов в части видов разрешенного использования земельных участков и объектов капитального строительства, предельных размеров земельных участков и предельных параметров разрешенного строительства, реконструкции объектов капитального строительства

1. Настоящими Правилами землепользования и застройки МО СП «Галбай» (далее – Правила) установлены градостроительные регламенты в части видов разрешенного использования земельных участков и объектов капитального строительства, а также предельных размеров земельных участков и предельных параметров разрешенного строительства, реконструкции объектов капитального

строительства, относящиеся ко всем территориальным зонам в целом и (или) к группам территориальных зон и к отдельным территориальным зонам.

2. Градостроительные регламенты в части предельных размеров земельных участков и предельных параметров разрешенного строительства, реконструкции объектов капитального строительства установлены в следующем составе:

1) предельные (минимальные и (или) максимальные) размеры земельных участков, в том числе их площадь;

2) минимальные отступы от границ земельных участков в целях определения мест допустимого размещения зданий, строений, сооружений, за пределами которых запрещено строительство зданий, строений, сооружений;

3) предельное количество этажей или предельную высоту зданий, строений, сооружений;

4) максимальный процент застройки в границах земельного участка, определяемый как отношение суммарной площади земельного участка, которая может быть застроена, ко всей площади земельного участка;

2. Для градостроительных регламентов всех территориальных зон минимальные размеры земельных участков не устанавливаются:

1) для видов разрешенного использования: связь, служебные гаражи, хранение автотранспорта, предоставление коммунальных услуг, а также гидротехнические сооружения;

2) в случае образования земельного участка из земельных участков, находящихся в государственной или муниципальной собственности, или земель и (или) земельных участков, государственная собственность на которые не разграничена, при условии, что на образуемом земельном участке (земельных участках) расположены здания, строения, сооружения, находящиеся в государственной, муниципальной или частной собственности, за исключением случаев раздела и выдела;

3) в случае образования земельного участка из земельных участков, находящихся в государственной или муниципальной собственности, или земель и (или) земельных участков, государственная собственность на которые не разграничена,;

4) в случае образования земельных участков, подлежащих изъятию для государственных или муниципальных нужд;

5) в случае формирования земельных участков для предоставления гражданам в соответствии с Законом Республики Бурятия от 16.10.2002 № 115-III «О бесплатном предоставлении в собственность земельных участков, находящихся в государственной и муниципальной собственности».

3. Для градостроительных регламентов всех территориальных зон для видов разрешенного использования: связь, служебные гаражи, хранение автотранспорта минимальные отступы от границ земельного участка не установлены.

Для индивидуальных жилых домов в зонах застройки индивидуальными жилыми домами (Ж), сельскохозяйственного использования (СХ), возведенных до 01.01.2021 г., минимальные отступы от границы земельного участка, смежной с территорией общего пользования, не установлены.

При строительстве, реконструкции в зонах охраны объектов культурного наследия, минимальные отступы от красных линий до объекта капитального строительства применяются с учетом сохранения линии застройки объектов культурного наследия.

4. Предельная высота зданий определяется как разность отметок низшего уровня отмотки или спланированной поверхности земли, примыкающей к зданию, и низа перекрытия верхнего этажа, в том числе мансардного.

Предельное количество этажей определяется по количеству надземных этажей. При этом в число надземных этажей включаются технический этаж, мансардный, а также цокольный этаж, если верх перекрытия цокольного этажа возвышается над уровнем планировочной отметки земли не менее чем на два метра.

5. Для градостроительных регламентов всех территориальных зон при строительстве, реконструкции объектов капитального строительства минимальные параметры обеспеченности парковками (парковочными местами) определяются в соответствии с требованиями Местных нормативов градостроительного проектирования МО СП «Галбай».

Статья 14. Общие требования к видам разрешенного использования земельных участков и объектов капитального строительства на территории земельных участков и объектов капитального строительства

1. В пределах одного земельного участка, в том числе в пределах одного здания, допускается, при соблюдении действующих нормативов, размещение двух и более разрешенных видов использования (основных, условных и вспомогательных). При этом размещение в пределах участков жилой застройки объектов общественно-делового назначения, рассчитанных на прием посетителей, допускается только в случае, если они имеют обособленные входы для посетителей, подъезды и площадки для парковки автомобилей.

2. Размещение условно разрешенных видов использования на территории земельного участка может быть ограничено по объемам разрешенного строительства, реконструкции объектов капитального строительства. Ограничение устанавливается в составе разрешения на условно разрешенный вид использования с учетом возможности обеспечения указанного вида использования системами социального (только для объектов

жилой застройки), транспортного обслуживания и инженерно-технического обеспечения;

обеспечения условий для соблюдения прав и интересов владельцев смежно-расположенных объектов недвижимости, иных физических и юридических лиц;

ограничения негативного воздействия на окружающую среду в объемах, не превышающих пределы, определенные техническими регламентами и градостроительными регламентами, установленными настоящими Правилами применительно к соответствующей территориальной зоне.

3. Суммарная доля площади земельного участка, занимаемая объектами условно разрешенных видов использования, а также относящимся к ним озеленением, машино-местами и иными необходимыми в соответствии с действующим законодательством элементами инженерно-технического обеспечения и благоустройства, не должна превышать 50 % от общей площади территории соответствующего земельного участка и соответствующей территориальной зоны.

4. Размещение объектов основных и условно разрешенных видов использования, в отношении которых устанавливаются санитарно-защитные зоны, допускается при условии не распространения границ санитарно-защитных зон за пределы границ соответствующей территориальной зоны, а для жилых, общественно-деловых зон и зон рекреационного назначения, за пределы границ земельного участка, на территории которых находятся указанные объекты.

5. Отнесение к основным или условно разрешенным видам использования земельных участков и объектов капитального строительства, не перечисленных в перечнях основных и условно разрешенных видов использования территориальных зон, осуществляется Комиссией по землепользованию и застройке МО «Тункинский район».

6. Земельные участки общего пользования, в том числе занятые площадями, улицами, проездами, автомобильными дорогами, набережными, садами, парками, скверами, бульварами, водными объектами, включая береговую полосу, пляжами, лесами, лесопарками и другими объектами, могут включаться в состав различных территориальных зон и не подлежат приватизации.

Статья 15. Вспомогательные виды разрешенного использования земельных участков и объектов капитального строительства

1. Для всех видов объектов с основными и условно разрешенными видами использования вспомогательные виды разрешенного использования применяются в отношении объектов, технологически связанных с объектами, имеющими основной и условно разрешенный вид использования или обеспечивающих их безопасность в соответствии с нормативно-техническими документами, в том числе:

- проезды общего пользования;
- объекты коммунального хозяйства (электро-, тепло-, газо-, водоснабжение, водоотведение, телефонизация и т.д.), необходимые для инженерного обеспечения объектов основных, условно разрешенных, а также иных вспомогательных видов использования;
- автостоянки и гаражи (в том числе открытого типа, подземные и многоэтажные) для обслуживания жителей и посетителей основных, условно разрешенных, а также иных вспомогательных видов использования;
- благоустроенные, в том числе озелененные, детские площадки, площадки для отдыха, спортивных занятий;
- площадки хозяйственные, в том числе площадки для мусоросборников;
- общественные туалеты;
- объекты торговли, общественного питания и бытового обслуживания, необходимые для обслуживания посетителей основных, условно разрешенных, а также иных вспомогательных видов использования;
- объекты временного проживания, необходимые для обслуживания посетителей основных, условно разрешенных, а также иных вспомогательных видов использования;
- иные объекты, в том числе обеспечивающие безопасность объектов основных и условно разрешенных видов использования, включая противопожарную.

2. Размещение объектов вспомогательных видов разрешенного использования разрешается при условии соответствия требованиям, перечисленным в пункте 1 настоящей статьи, соблюдения требований технических регламентов и иных требований в соответствии с действующим законодательством. На территориях зон с особыми условиями использования территории размещение объектов вспомогательных видов разрешенного использования разрешается при условии соблюдения требований режимов соответствующих зон, установленных в соответствии с федеральным законодательством.

3. Суммарная общая площадь зданий, строений, сооружений (помещений), занимаемых объектами вспомогательных видов разрешенного использования, расположенных на территории одного земельного участка, не должна превышать 30 % общей площади зданий, строений, сооружений, расположенных на территории соответствующего земельного участка, включая подземную часть.

4. Суммарная доля площади земельного участка, занимаемая объектами вспомогательных видов разрешенного использования, а также относящимся к ним озеленением, машино-местами и иными необходимыми в соответствии с действующим законодательством элементами инженерно-технического обеспечения и благоустройства, не должна превышать 25 % общей площади территории соответствующего земельного участка, если превышение не может быть обосновано требованиями настоящих Правил.

Для всех видов объектов физкультуры и спорта (включая спортивные клубы) указанный показатель не должен превышать 10 % от общей площади земельного участка.

5. Соответствие применяемого вида использования требованиям, установленными настоящими Правилами к вспомогательным видам разрешенного использования (в части его связи с объектами основных и условно разрешенных видов использования, занимаемой им общей площади территории и общей площади зданий), должно быть

подтверждено в составе проектной документации уполномоченным исполнительным органом государственной власти Республики Бурятия в области государственного строительного надзора и экспертизы.

Статья 16. Минимальная площадь земельного участка

Минимальная площадь земельного участка допускается не менее суммы площади, занимаемой существующим или размещаемым на его территории объектом капитального строительства, и требуемых в соответствии с настоящими Правилами площади озелененных территорий, площади для размещения машино-мест, проездов и иных, необходимых в соответствии с настоящими Правилами и техническими регламентами вспомогательных объектов, предназначенных для его обслуживания и эксплуатации.

Статья 17. Минимальные отступы зданий, строений, сооружений от границ земельных участков

1. Общие требования к минимальным отступам зданий, строений, сооружений от границ земельных участков в целях определения мест допустимого размещения зданий, строений, сооружений, за пределами которых запрещено строительство зданий, строений, сооружений, устанавливаются для участков, расположенных во всех территориальных зонах.

2. Минимальные отступы от границ земельных участков стен зданий, строений, сооружений без окон:

- на расстоянии, обеспечивающем нормативную инсоляцию и освещенность на высоте 6 метров и более в любой точке, по границам сопряженных и отделенных территориями общего пользования земельных участков или по границам территорий, на которых земельные участки не сформированы;

- в случае примыкания к территориям (земельным участкам), расположенным в границах территориальных зон, градостроительными регламентами которых не установлены виды разрешенного использования, для которых необходимо обеспечение нормативной инсоляции и освещенности, допускается минимальный отступ от границ участков, не совпадающих с красными линиями, 0 метров.

3. Минимальные отступы от границ земельных участков стен зданий, строений, сооружений с окнами:

- на расстоянии, обеспечивающем нормативную инсоляцию и освещенность на высоте 6 метров и более в любой точке, по границам сопряженных земельных участков, по границам земельных участков, отделенных территориями общего пользования, или по границам территорий, на которых земельные участки не сформированы, но не менее 10 метров;

- в случае примыкания к территориям (земельным участкам), расположенным в границах территориальных зон, градостроительными регламентами которых не установлены виды разрешенного использования, для которых необходимо обеспечение нормативной инсоляции и освещенности, допускается минимальный отступ от границ участков, не совпадающих с красными линиями, 3 метра.

4. Минимальные отступы от границ земельных участков стен зданий, строений, сооружений по границам земельных участков, совпадающим с красными линиями улиц и

проездов, при выполнении требований пунктов 2 и 3 настоящей статьи устанавливаются:

для жилых зданий с квартирами в первых этажах и учреждений образования и воспитания, выходящих на улицы – 3 метра;

для прочих зданий – 0 метров.

Статья 18. Максимальные выступы за красную линию частей зданий, строений, сооружений

Максимальные выступы за красную линию частей зданий, строений сооружений допускаются:

- в отношении балконов, эркеров, козырьков - не более 3 метров и не выше 3,5 метров от уровня земли.
- отступ застройки от красной линии улицы - 5м. В условиях сложившейся застройки территории по существующей линии застройки;
- отступ от красной линии проездов не менее 3м;
- отступ застройки от границ смежных земельных участков - 3м. Ом для объектов инженерной инфраструктуры, предназначенных для обслуживания линейных объектов, на отдельном земельном участке, с учетом соблюдения требований технических регламентов.

Статья 19. Максимальная высота зданий, строений, сооружений

1. Максимальная высота зданий, строений, сооружений в составе градостроительных регламентов настоящими Правилами установлена в метрах по вертикали относительно дневной поверхности земли. При этом дневная поверхность земли определяется как высотная отметка поверхности грунта, зафиксированная в балтийской системе координат до начала инженерных работ, при разработке документации по планировке территории с отображением отметок на Схеме вертикальной планировки и инженерной подготовкитерритории.

2. Требования в части максимальной высоты, установленные настоящими Правилами, не распространяются на антенны, вентиляционные и дымовые трубы, и ограждения, выходы на кровлю максимальной площадью 6 квадратных метров и высотой 2,5 метра.

3. Максимальная высота зданий, строений, сооружений установлена Правилами с учетом:

- генерального плана МО СП «Галбай» в границах территориальных зон;
- максимальной этажности застройки в границах территориальных зон;
- видов разрешенного использования, и составляет не более 30 метров.

Статья 20. Минимальная доля озелененной территории земельных участков

1. К озелененной территории земельного участка относятся части участков, которые не застроены объектами капитального строительства, не заняты временными сооружениями, водоемами и акваториями, тротуарами или проездами с твердым покрытием и при этом покрыты зелеными насаждениями (древесной, кустарниковой и травянистой растительностью), доступными для всех пользователей объектов, расположенных на земельном участке.

2. Озелененная территория земельного участка может быть оборудована:

- площадками для отдыха взрослых, детскими площадками;
- открытыми спортивными площадками;
- площадками для выгула собак;
- грунтовыми пешеходными дорожками;
- другими подобными объектами.

Площадь, занимаемая объектами, которыми может быть оборудована озелененная территория земельного участка, не должна превышать 50% площади озелененной территории.

Нормируемые спортивные и иные площадки, которыми может быть оборудована озелененная территория земельного участка, могут располагаться на эксплуатируемой кровле стилобатов или иных застроенных частях земельного участка, но в размере не более 15% требуемой площади озелененной территории земельного участка.

Минимально допустимая площадь озелененной территории земельных участков на территории всех зон, приведена в таблице 1.

Минимально допустимая площадь озелененной территории земельных участков
Таблица 1

№ п /	Вид использования	Минимальная площадь озелененных территорий
1	2	3
1	Многоквартирные жилые дома*	23 квадратных метра на 100 кв. метров общей площади квартир в объекте капитального строительства на участке
2	Сады, скверы, бульвары	95 % территории земельного участка при площади участка менее 1 га; 90 % - при площади от 1 до 5 га; 85 % - при площади от 5 до 20 га; 80 % - при площади свыше 20 га
3	Парки	95 % территории земельного участка при площади участка менее 1 га; 90 % - при площади от 1 до 5 га; 80 % - при площади от 5 до 20 га; 70 % - при площади свыше 20 га
4	Леса (городские леса), лесопарки	95 % территории земельного участка
5	Пляжи	10 % территории земельного участка при площади участка менее 1 га; 20 % - при площади от 1 до 5 га; 30 % - при площади от 5 до 20 га; 40 % - при площади свыше 20 га
6	Комплексы аттракционов, луна-парков, аквапарков	0 % территории земельного участка при площади участка менее 1 га; 10 % - при площади от 1 до 5 га; 20 % - при площади от 5 до 20 га; 30 % - при площади свыше 20 га
7	Больничные учреждения, санаторно-курортные учреждения, объекты социального обеспечения, объекты для оздоровительных целей, зеленые насаждения, выполняющие специальные функции	60 % территории земельного участка
8	Объекты дошкольного, начального и среднего общего образования (школы)	50 % территории земельного участка
9	Индивидуальные жилые дома, дачи, объекты среднего и высшего	40 % территории земельного участка

	профессионального образования; объекты физической культуры и спорта, включая спортивные клубы; объекты ритуальной деятельности	участка
1 0	Прочие, за исключением объектов коммунального хозяйства; объектов сельскохозяйственного использования; объектов транспорта.	15 % территории земельного участка
1 1	Объекты коммунального хозяйства, объекты сельскохозяйственного использования, объекты транспорта, специальные парки (зоопарки, ботанические сады)	не устанавливается

* - нормативная минимальная площадь озелененной территории в квартале складывается

из площади зеленых насаждений общего пользования и площадей озелененных территорий на земельных участках.

7. Требование к озеленению участков не относится к встроенным в жилые дома нежилым помещениям с общей площадью менее 200 квадратных метров.

8. При совмещении на одном участке видов использования с различными требованиями к озеленению минимальный размер озелененных территорий рассчитывается применительно к частям участка, выделяемым как земельные доли разных видов использования, пропорциональные общей площади зданий или помещений разного назначения.

9. Требования к размерам и озеленению санитарно-защитных зон следует принимать в соответствии с техническими регламентами, СанПиНами и иными действующими нормативными техническими документами, но не менее 50 % территории земельного участка.

Статья 21. Минимальное количество машино-мест для хранения индивидуального автотранспорта на территории земельных участков

Минимальное количество машино-мест для хранения индивидуального автотранспорта на территории земельных участков определяется в зависимости от вида использования земельных участков и устанавливается согласно таблице 2 для видов использования, расположенных на территории всех зон.

Минимальное количество машино-мест для хранения индивидуального автотранспорта на территории земельных участков

Таблица 2

№ п/п	Вид использования	Минимальное количество машино-мест
1	2	3
1	Индивидуальные жилые дома, дачи, садоводства	1 машино-место на земельный участок
2	Объекты дошкольного, начального и среднего общего образования	1 машино-место на 5 работников

3	Объекты среднего и высшего профессионального образования	1 машино-место на 4 работника, а также 1 машино-место на 15 учащихся
4	Гостиницы иных категорий	9 машино-мест на 100 гостиничных мест
5	Объекты культуры, обслуживающей, административной, общественной, в том числе рассчитанные на прием посетителей	1 машино-место на 5 работников в максимальную смену, а также 1 машино-место на 10 одновременных посетителей при их максимальном количестве
6	Объекты физической культуры и спорта	1 машино-место на 10 одновременных посетителей (включая зрителей) при их максимальном количестве
7	Больничные, санаторно-курортные учреждения, объекты социального обеспечения	1 машино-место на 20 койко-мест, а также 1 машино-место на 5 работников
8	Объекты для оздоровительных целей (кемпинги и т.п.)	1 машино-место на 1 гостиничный номер
9	Земельные участки садов, скверов, парков, пляжей, комплексов аттракционов, луна парков, аквапарков, специальных парков	3 машино-места на 1 га территории земельного участка
10	Кладбища	10 машино-мест на 1 га территории земельного участка
11	Аэродромы и аэропорты, вокзалы (автомобильные, речные, морские, железнодорожные)	1 машино-место на 10 пассажиров, прибывающих в час пик

2. Для видов использования, не указанных в таблице 2, минимальное количество машино-мест для хранения индивидуального транспорта на территории земельных участков определяется по аналогии с видами использования, указанными в таблице 2.

3. В случае совмещения на земельном участке двух и более видов использования минимальное количество машино-мест для хранения индивидуального транспорта определяется на основе долей каждого из видов использования в общей площади земельного участка.

4. Машино-места для хранения индивидуального автотранспорта, необходимые в соответствии с настоящими Правилами, могут быть организованы в виде:

- капитальных гаражей-стоянок (наземных и подземных, отдельно стоящих, а также встроенных и пристроенных);
- открытых охраняемых и неохраняемых стоянок.

5. Машино-места для хранения индивидуального автотранспорта, необходимые в соответствии с настоящими Правилами, размещаются на земельном участке или на иных земельных участках (стоянках-спутниках), расположенных в пределах квартала и предназначенных для размещения гаражей и автостоянок. За пределами земельного участка может быть размещено не более 50 % необходимых машино-мест. Участки стоянок-спутников, допустимые для размещения машино-мест в соответствии с

требованиями настоящей статьи и обоснованные при разработке документации по планировке территории, должны располагаться:

- для жилых домов – в пределах пешеходной доступности не более 500 метров;
- для жилых домов, возводимых в рамках программ развития застроенных территорий в пределах пешеходной доступности не более 1500 метров;
- для прочих – на примыкающих земельных участках.

Размещение за пределами земельного участка основного объекта части машино- мест должно быть обосновано в документации по планировке территории наличием необходимого количества машино-мест или территории для их размещения в границах квартала.

6. Площади машино-мест для хранения индивидуального автотранспорта определяются из расчета не менее 25 квадратных метров на автомобиль (с учетом проездов); при примыкании участков для стоянки к проезжей части улиц и проездов и продольном расположении автомобилей – не менее 18 квадратных метров на автомобиль (без учета проездов).

Статья 22. Минимальное количество мест на погрузочно-разгрузочных площадках на территории земельных участков

1. К погрузочно-разгрузочным площадкам относятся части территории земельных участков, предназначенные для проведения работ по погрузке и выгрузке грузов, доставляемых для объектов, расположенных на территории земельных участков.

2. Площадь мест на погрузочно-разгрузочных площадках определяется из расчета 90 квадратных метров на одно место.

3. Минимальное количество мест на погрузочно-разгрузочных площадках на территории земельных участков определяется из расчета:

- одно место для объектов общей площадью от 100 квадратных метров до 1500 квадратных метров и плюс одно место на каждые дополнительные 1500 квадратных метров общей площади объектов – для объектов торговли, объектов общественного питания, промышленных объектов, для предприятий по первичной переработке, расфасовке сельскохозяйственной продукции и техническому обслуживанию сельхозпроизводства (ремонт, складирование);

- одно место для объектов общей площадью от 100 квадратных метров до 1250 квадратных метров и плюс одно место на каждые дополнительные 1250 квадратных метров общей площади объектов – для складских объектов.

Статья 23. Порядок применения градостроительных регламентов

1. Градостроительным регламентом определяется правовой режим земельных участков, а также всего, что находится над и под поверхностью земельных участков и используется в процессе их застройки и последующей эксплуатации объектов капитального строительства.

2. Градостроительные регламенты устанавливаются с учетом:

- фактического использования земельных участков и объектов капитального строительства в границах территориальной зоны;
- возможности сочетания в пределах одной территориальной зоны различных видов существующего и планируемого использования земельных участков и объектов капитального строительства;
- функциональных зон и характеристик их планируемого развития, определенных Генеральным планом муниципального образования поселения;
- видов территориальных зон;
- требований охраны объектов культурного наследия, а также особо охраняемых природных территорий, иных природных объектов.

3. Действие градостроительного регламента распространяется на все земельные участки и объекты капитального строительства, расположенные в пределах границ территориальной зоны.

4. Действие градостроительного регламента не распространяется на земельные участки:

- в границах территорий памятников и ансамблей, включенных в единый государственный реестр объектов культурного наследия (памятников истории и культуры) народов РФ, а также в границах территорий памятников или ансамблей, которые являются вновь выявленными объектами культурного наследия и решения о режиме содержания, параметрах реставрации, консервации, воссоздания, ремонта и приспособления которых принимаются в порядке, установленном законодательством РФ об охране объектов культурного наследия;
- в границах территорий общего пользования (площадей, улиц проездов, скверов, пляжей, автомобильных дорог, набережных, закрытых водоемов, бульваров и других подобных территорий);
- занятые линейными объектами;
- предоставленные для добычи полезных ископаемых.

5. Использование земельных участков, которые действие градостроительных регламентов не распространяется, определяется уполномоченными федеральными органами исполнительной власти, уполномоченными органами исполнительной власти субъекта РФ или уполномоченными органами местного самоуправления муниципального образования поселения в соответствии с федеральными законами.

6. Земельные участки или объекты капитального строительства, виды разрешенного использования, предельные (минимальные и (или) максимальные) размеры и предельные параметры которых не соответствуют градостроительному регламенту, могут использоваться без установления срока приведения их в соответствие с градостроительным регламентом, за исключением случаев, если использование таких земельных участков и объектов капитального строительства опасно для жизни или здоровья человека, для окружающей среды, объектов культурного наследия.

7. Реконструкция указанных в части 6 настоящей статьи объектов капитального строительства может осуществляться только путем приведения таких объектов в соответствие с градостроительным регламентом или путем уменьшения их несоответствия предельным параметрам разрешенного строительства, реконструкции. Изменение видов разрешенного использования земельных участков и объектов капитального строительства может осуществляться путем приведения их в соответствие с видами разрешенного использования земельных участков и объектов капитального строительства, установленными градостроительным регламентом.

8. В случае если использование указанных в части 6 настоящей статьи земельных участков и объектов капитального строительства продолжается и опасно для жизни или здоровья человека, для окружающей среды, объектов культурного наследия, в соответствии с федеральными законами может быть наложен запрет на использование таких земельных участков и объектов.

Статья 24. Виды разрешенного использования земельных участков и объектов капитального строительства

1. Разрешенное использование земельных участков и объектов капитального строительства может быть следующих видов:

- основные виды разрешенного использования;
- условно разрешенные виды использования;

- вспомогательные виды разрешенного использования, допустимые только в качестве дополнительных по отношению к основным видам разрешенного использования и условно разрешенным видам использования и осуществляемые совместно с ними.

2. Применительно к каждой территориальной зоне статьей 15 установлены собственно виды разрешенного использования земельных участков и объектов капитального строительства.

Для каждого земельного участка и иного объекта недвижимости разрешенным считается такое использование, которое соответствует градостроительному регламенту.

3. Изменение одного вида разрешенного использования земельных участков и объектов капитального строительства на другой вид такого использования осуществляется в соответствии с градостроительным регламентом при условии соблюдения требований технических регламентов.

4. Основные и вспомогательные виды разрешенного использования земельных участков и объектов капитального строительства правообладателями земельных участков и объектов капитального строительства, за исключением органов государственной власти, органов местного самоуправления муниципального образования, государственных и муниципальных учреждений, государственных и муниципальных унитарных предприятий, выбираются самостоятельно без дополнительных разрешений и согласования.

5. Решения об изменении одного вида разрешенного использования земельных участков и объектов капитального строительства, расположенных на землях, на которые действие градостроительных регламентов не распространяется, на другой вид такого использования, принимаются в соответствии с федеральными законами.

Статья 25. Виды территориальных зон, выделенных на карте градостроительного зонирования территории поселения. Градостроительные регламенты

Жилая зона:

- Ж - жилая зона;

Общественно-деловая зона:

- ОД – общественно-деловая зона;

Зоны инженерной и транспортной инфраструктур:

- Т-1 - Зона автомобильного транспорта;
- И – Зона инженерной инфраструктуры;

Зоны сельскохозяйственного использования:

- СХ - Зона объектов сельскохозяйственного назначения.

Зоны специального назначения:

- СН-1 - Зона кладбищ;
- СН -2 Зона размещения отходов.

Статья 26. Виды разрешенного использования земельных участков и объектов капитального строительства в различных территориальных зонах

Жилая зона

1. Код обозначения зоны: Ж

2. Цели выделения зоны:

В жилых зонах допускается размещение отдельно стоящих, встроенных или пристроенных объектов социального и коммунально-бытового назначения, объектов здравоохранения, объектов дошкольного, начального общего и среднего общего

образования, культовых зданий, стоянок автомобильного транспорта, гаражей, объектов, связанных с проживанием граждан и не оказывающих негативного воздействия на окружающую среду. В состав жилых зон могут включаться также территории, предназначенные для ведения садоводства.

3. Основные и условно разрешенные виды использования земельных участков и объектов капитального строительства:

№ п/п	Наименование вида использования земельных участков и объектов капитального строительства	Код вида
1. Основные виды разрешенного использования		
1	Для индивидуального жилищного строительства	2.1
2	Малоэтажная многоквартирная жилая застройка	2.1.1
3	Для ведения личного подсобного хозяйства (приусадебный земельный участок)	2.2
4	Блокированная жилая застройка	2.3
5	Передвижное жилье	2.4
6	Среднеэтажная жилая застройка	2.5
7	Обслуживание жилой застройки	2.7
8	Хранение автотранспорта	2.7.1.
9	Коммунальное обслуживание	3.1
10	Социальное обслуживание	3.2
11	Бытовое обслуживание	3.3
12	Здравоохранение	3.4
13	Образование и просвещение	3.5
14	Объекты культурно-досуговой деятельности	3.6.1
15	Парки культуры и отдыха	3.6.2
16	Государственное управление	3.8.1
17	Амбулаторное ветеринарное обслуживание	3.10.1
18	Деловое управление	4.1
19	Рынки	4.3
20	Магазины	4.4
21	Банковская и страховая деятельность	4.5
22	Общественное питание	4.6
23	Гостиничное обслуживание	4.7
24	Развлекательные мероприятия	4.8.1
25	Служебные гаражи	4.9
26	Автомобильные мойки	4.9.1.3
27	Ремонт автомобилей	4.9.1.4
28	Обеспечение спортивно-зрелищных мероприятий	5.1.1
29	Обеспечение занятий спортом в помещениях	5.1.2
30	Площадки для занятий спортом	5.1.3
31	Оборудованные площадки для занятий спортом	5.1.4
32	Связь	6.8
33	Обслуживание перевозок пассажиров	7.2.2
34	Стоянки транспорта общего пользования	7.2.3
35	Обеспечение внутреннего правопорядка	8.3
36	Обеспечение деятельности по исполнению наказаний	8.4
37	Земельные участки (территории) общего пользования	12.0
2. Условные виды разрешенного использования		

38	Религиозное использование	3.7
39	Ветеринарное обслуживание	3.10

4. Вспомогательные виды разрешенного использования земельных участков и объектов капитального строительства определяются в соответствии со статьей 15 настоящих Правил.

5. Предельные (минимальные и (или) максимальные) размеры земельных участков, в том числе их площадь:

1) минимальная площадь земельных участков:

- для индивидуального жилищного строительства - 800 квадратных метров при ширине земельного участка не менее 15 метров;
- для ведения личного подсобного хозяйства (приусадебный земельный участок) – 800 квадратных метров при ширине земельного участка не менее 15 метров;
- блокированная жилая застройка-800 квадратных метров при ширине земельного участка не менее 15 метров;

В случае если размер земельного участка, на котором расположен жилой дом, в существующей застройке ниже утвержденных минимальных размеров, то для данного земельного участка этот размер считается минимальным. Данное положение распространяется на земельные участки, предоставляемые в соответствии со статьей 39.20 Земельного Кодекса РФ.

Для размещения объектов иных видов разрешенного использования – в соответствии со статьей 16 настоящих Правил.

2) максимальная площадь земельных участков:

- для индивидуального жилищного строительства -2500 квадратных метров при ширине земельного участка не более 40 метров;
- для ведения личного подсобного хозяйства (приусадебный земельный участок – 5000 квадратных метров при ширине земельного участка не менее 50 метров;
- блокированная жилая застройка-2500 квадратных метров при ширине земельного участка не менее 40 метров.

В случае если размер земельного участка, на котором расположен жилой дом, в существующей застройке больше утвержденных максимальных размеров, то для данного земельного участка этот размер считается максимальным. Данное положение распространяется на земельные участки, предоставляемые в соответствии со статьей 39.20 Земельного Кодекса РФ.

Для размещения объектов иных видов разрешенного использования в соответствии с региональными и местными нормативами градостроительного проектирования.

6. Минимальные отступы от границ земельных участков в целях определения мест допустимого размещения зданий, строений, сооружений, за пределами которых запрещено строительство зданий, строений, сооружений:

- 1) минимальный отступ от границ участка до жилого здания (дом, усадьба) - 3м;
- 2) минимальные отступы зданий, строений, сооружений от границ земельных участков – в соответствии со статьей 30 настоящих Правил;
- 3) минимальный отступ от границ соседнего участка до вспомогательных строений (бани, гаражи, сараи и др.) - 1м;
- 4) минимальный отступ от окон жилых помещений жилого дома до построек для содержания и разведения домашнего скота и птицы – 15м;

7. Предельная высота зданий, строений, сооружений на территории земельных участков устанавливается не более 30 метров и установлена в метрах по вертикали относительно дневной поверхности земли. При этом дневная поверхность земли определяется как высотная отметка поверхности грунта, зафиксированная в балтийской системе координат до начала инженерных работ, при разработке документации по планировке территории с отображением отметок на Схеме вертикальной планировки и инженерной подготовки территории. Требования в части максимальной высоты,

установленные настоящими Правилами, не распространяются на антенны, вентиляционные и дымовые трубы, и ограждения, выходы на кровлю максимальной площадью 6 квадратных метров и высотой 2,5 метра.

8. Максимальный процент застройки в границах земельного участка, определяемый как отношение суммарной площади земельного участка, которая может быть застроена, ко всей площади земельного участка:

- **максимальный процент застройки** в границах земельного участка для индивидуального жилищного строительства – 60%.

- **Максимальный процент застройки** в границах земельного участка объектов иных видов разрешенного использования – 70 %.

9. Иные предельные параметры разрешенного строительства, реконструкции объектов капитального строительства:

- **максимальные выступы за красную линию частей зданий, строений, сооружений** устанавливаются в соответствии со статьей 18 настоящих Правил;

- **минимальная доля озелененной территории земельных участков** устанавливается в соответствии со статьей 20 настоящих Правил;

- **минимальное количество машино-мест для хранения индивидуального автотранспорта на территории земельных участков** устанавливается в соответствии со статьей 21 настоящих Правил;

- **минимальное количество мест на погрузочно-разгрузочных площадках на территории земельных участков** устанавливается в соответствии со статьей 22 настоящих Правил;

- **максимальная высота ограждений земельных участков жилой застройки** устанавливается:

- вдоль скоростных транспортных магистралей - 2,5 метров;

- вдоль улиц и проездов - 1,8 метров;

- между соседними участками застройки - 1,8 метров без согласования со смежными землепользователями. Более 1,8 метра – по согласованию со смежными землепользователями.

Для участков жилой застройки высота 1,8 метра может быть превышена при условии, если это не нарушает объемно-пространственных характеристик окружающей застройки и ландшафта, норм инсоляции и естественной освещенности.

10. В случае если земельный участок и объект капитального строительства расположены в границах действия ограничений, установленных в соответствии с законодательством Российской Федерации, правовой режим использования и застройки территории указанного земельного участка определяется совокупностью требований, указанных в настоящей статье и ограничений, указанных в главе 9 настоящих Правил. При этом при совпадении ограничений, относящихся к одной и той же территории, действуют минимальные предельные параметры.

Предприятия обслуживания допускается размещать в отдельно стоящих нежилых строениях или встроенно-пристроенных к жилому дому нежилых помещениях с изолированными от жилой части дома входами.

Посадку деревьев на земельном участке следует производить с отступом от границ соседнего участка на расстоянии не менее 2м – низкорослых деревьев (яблоня, вишня, груша, слива, и т.д.) и не менее 5м – высокорослых деревьев, кустарников не менее 1м.

Все жилые дома и хозяйственные постройки должны быть обеспечены системами водоотведения с кровли, с целью предотвращения подтопления соседних земельных участков и строений. Допускается не выполнять организованный сток воды с кровли при условии, когда смежные земельные участки находятся на одном уровне и между строениями, расположенными на соседних земельных участках расстояние не менее 4м.

Размещение навесов должно осуществляться с учетом соблюдения нормативной продолжительности инсоляции придомовых территорий и жилых помещений. Навесы

размещаются на расстоянии не менее 0,5м от границы соседнего участка, которое можно уменьшить при наличии письменного согласия собственника соседнего домовладения.

При размещении строений должны соблюдаться нормативные противопожарные расстояния между постройками, расположенными на соседних земельных участках.

Допускается блокировка хозяйственных построек на смежных земельных участках по взаимному согласию их собственников, а также блокировка хозяйственных построек к основному строению.

Общественно-деловая зона:

1. Код обозначения зоны – ОД

2. Цель выделения зоны:

ОД - Центральная зона делового, общественного и коммерческого назначения выделена для обеспечения правовых условий использования и строительства недвижимости с широким спектром административных, деловых, общественных, культурных, обслуживающих и коммерческих видов использования многофункционального назначения. Разрешается размещение административных объектов районного, общепоселенческого и местного значения.

3. Основные и условно разрешенные виды использования земельных участков и объектов капитального строительства:

№п/п	Наименование вида использования земельных участков и объектов капитального строительства	Код вида	Вспомогательные виды разрешенного использования земельных участков и объектов капитального строительства
Основные виды разрешенного использования			
1	Коммунальное обслуживание	3.1	- скверы, бульвары, набережные; - площади; - размещение объектов некапитального строительства мелкорозничной торговли и общественного питания; - благоустройство территории - наземные автостоянки закрытого и открытого типа перед объектами деловых, культурных, обслуживающих и коммерческих видов использования; - детские площадки, площадки для отдыха, спортивных занятий; - площадки хозяйственные; - объекты инженерно-технического обеспечения и транспорта, необходимые для обеспечения объектов разрешенных видов использования; - объекты, обеспечивающие безопасность объектов основных и условно разрешенных видов использования, включая противопожарную; - общественные туалеты;
2	Социальное обслуживание	3.2	
3	Бытовое обслуживание	3.3	
4	Здравоохранение	3.4	
5	Образование и просвещение	3.5	
6	Объекты культурно-досуговой деятельности	3.6.1	
7	Парки культуры и отдыха	3.6.2	
8	Государственное управление	3.8.1	
9	Амбулаторное ветеринарное обслуживание	3.10.1	
10	Деловое управление	4.1	
11	Рынки	4.3	
12	Магазины	4.4	
13	Банковская и страховая деятельность	4.5	
14	Общественное питание	4.6	
15	Гостиничное обслуживание	4.7	
16	Развлекательные мероприятия	4.8.1	
17	Служебные гаражи	4.9	
18	Обеспечение спортивно-зрелищных мероприятий	5.1.1	
19	Обеспечение занятий спортом в помещениях	5.1.2	
20	Площадки для занятий спортом	5.1.3	
21	Оборудованные площадки для занятий спортом	5.1.4	

22	Связь	6.8	- площадки для мусоросборников; - антенны сотовой, радиорелейной и спутниковой связи
23	Обслуживание перевозок пассажиров	7.2.2	
24	Стоянки транспорта общего пользования	7.2.3	
25	Обеспечение внутреннего правопорядка	8.3	
26	Обеспечение деятельности по исполнению наказаний	8.4	
27	Земельные участки (территории) общего пользования	12.0	
Условно разрешенные виды использования			
28	Малоэтажная многоквартирная жилая застройка	2.1.1	
29	Среднеэтажная жилая застройка	2.5	
30	Обслуживание жилой застройки	2.7	
31	Хранение автотранспорта	2.7.1.	
32	Религиозное использование	3.7	

4. Вспомогательные виды разрешенного использования земельных участков и объектов капитального строительства определяются в соответствии со статьей 15 настоящих Правил.

5. Предельные (минимальные и (или) максимальные) размеры земельных участков, в том числе их площадь:

1) минимальная площадь земельных участков:

- блокированная жилая застройка-800 квадратных метров при ширине земельного участка не менее 15 метров;

В случае если размер земельного участка, на котором расположен жилой дом, в существующей застройке ниже утвержденных минимальных размеров, то для данного земельного участка этот размер считается минимальным. Данное положение распространяется на земельные участки, предоставляемые в соответствии со статьей 39.20 Земельного Кодекса РФ.

Для размещения объектов иных видов разрешенного использования – в соответствии со статьей 16 настоящих Правил.

2) максимальная площадь земельных участков:

- блокированная жилая застройка-2500 квадратных метров при ширине земельного участка не менее 40 метров

В случае если размер земельного участка, на котором расположен жилой дом, в существующей застройке больше утвержденных максимальных размеров, то для данного земельного участка этот размер считается максимальным. Данное положение распространяется на земельные участки, предоставляемые в соответствии со статьей 39.20 Земельного Кодекса РФ.

Для размещения объектов иных видов разрешенного использования в соответствии с региональными и местными нормативами градостроительного проектирования.

6. Минимальные отступы от границ земельных участков в целях определения мест допустимого размещения зданий, строений, сооружений, за пределами которых запрещено строительство зданий, строений, сооружений:

- минимальные отступы зданий, строений, сооружений от границ земельных участков – 3 метра;

- стен зданий, строений, сооружений без окон - 0 метров;

- стен зданий, строений, сооружений с окнами:

- на расстоянии, обеспечивающем нормативную инсоляцию и освещенность на высоте 6 метров и более в любой точке, по границам сопряженных земельных участков, по границам земельных участков, отделенных территориями общего

пользования, или по границам территорий, на которых земельные участки не сформированы, но не менее 10 метров;

- в случае примыкания к территориям (земельным участкам), расположенным в границах территориальных зон, градостроительными регламентами которых не установлены виды разрешенного использования, для которых необходимо обеспечение нормативной инсоляции и освещенности, допускается минимальный отступ от границ участков, не совпадающих с красными линиями, 3 метра;
- стен зданий по границам земельных участков, совпадающим с красными линиями улиц и проездов, кроме учреждений образования и воспитания - 0 метров;
- для учреждений образования и воспитания, выходящих на магистральные улицы - 6 метров;
- для учреждений образования и воспитания, выходящих на прочие улицы и проезды общего пользования - 3 метра.

7. Предельная высота зданий, строений, сооружений: на территории земельных участков устанавливается в соответствии со статьей 19 настоящих Правил. При этом максимальная высота зданий, строений, сооружений, расположенных на застроенных территориях, допускается не более чем на 30 % выше средней высоты существующих зданий в квартале. Применительно к локальным увеличениям предельной высоты зданий, строений, сооружений, указанным на схеме границ действия предельных параметров разрешенного строительства, реконструкции объектов капитального строительства в части предельной высоты зданий, строений и сооружений (приложение и при развитии застроенных территорий в соответствии со статьей 46.1 Градостроительного кодекса Российской Федерации указанное ограничение не устанавливается;

8. Максимальный процент застройки в границах земельного участка, определяемый как отношение суммарной площади земельного участка, которая может быть застроена, ко всей площади земельного участка

Максимальный процент застройки в границах земельного участка объектами капитального строительства - 70 %.

9. Иные предельные параметры разрешенного строительства, реконструкции объектов капитального строительства:

- Максимальные выступы за красную линию частей зданий, строений, сооружений устанавливаются в соответствии со статьей 18 настоящих Правил.

- Минимальная доля озелененной территории земельных участков устанавливается в соответствии со статьей 20 настоящих Правил. При формировании земельных участков многоквартирных жилых домов, часть требуемых настоящими Правилами придомовых озелененных пространств (до 30 % их площади) может быть выделена для объединения в самостоятельные земельные участки внутриквартальных скверов (садов) общего пользования.

- Минимальное количество машино-мест для хранения индивидуального автотранспорта на территории земельных участков устанавливается в соответствии со статьей 21 настоящих Правил.

- Минимальное количество мест на погрузочно-разгрузочных площадках на территории земельных участков устанавливается в соответствии со статьей 22 настоящих Правил.

Максимальная высота ограждений земельных участков жилой застройки устанавливается:

- вдоль скоростных транспортных магистралей - 2,5 метров;
- вдоль улиц и проездов - 1,8 метров;
- между соседними участками застройки - 1,8 метров без согласования со смежными землепользователями. Более 1,8 метра - по согласованию со смежными землепользователями.

Для участков жилой застройки высота 1,8 метра может быть превышена при условии, если это не нарушает объемно-пространственных характеристик окружающей застройки и ландшафта, норм инсоляции и естественной освещенности.

- Максимальный класс опасности (по санитарной классификации) объектов капитального строительства, размещаемых на территории земельных участков– V (за исключением автовокзалов и объектов внутригородского транспорта);

-Максимальный планировочный модуль в архитектурном решении ограждений земельных участков жилой застройки устанавливается в соответствии с максимальной высотой ограждений земельных участков.

10) В случае если земельный участок и объект капитального строительства расположены в границах действия ограничений, установленных в соответствии с законодательством Российской Федерации, правовой режим использования и застройки территории указанного земельного участка определяется совокупностью требований, указанных в настоящей статье и ограничений, указанных в главе 9 настоящих Правил. При этом при совпадении ограничений, относящихся к одной и той же территории, действуют минимальные предельные параметры.

Зоны инженерной и транспортной инфраструктур:

1.Код обозначения зоны - ИТ

2. Зона инженерной и транспортной инфраструктур обеспечивает правовые условия формирования объектов инженерной и транспортной инфраструктур, в том числе сооружений и коммуникаций автомобильного транспорта, связи, а также для установления санитарно - защитных зон и санитарных разрывов таких объектов.

В зонах инженерной и транспортной инфраструктур допускается размещение коммунальных, складских и иных объектов в случаях, предусмотренных настоящими Правилами, при условии обеспечения безопасности функционирования объектов инженерной и транспортной инфраструктур.

Т-1 – зона автомобильного транспорта включает в себя участки территории поселения, предназначенные для размещения сооружений и коммуникаций наземного транспорта (автомобилей) и установления санитарно - защитных зон и санитарных разрывов таких объектов.

Зона транспорта представлена полосой отвода автомагистралей в границах красных линий застройки, выделяемых в соответствии с документами территориального планирования с учетом пожарных, санитарно-гигиенических требований, гражданской обороны.

3. Основные и условно разрешенные виды использования земельных участков и объектов капитального строительства

№п/п	Наименование вида использования земельных участков и объектов капитального строительства	Код вида	Вспомогательные виды разрешенного использования земельных участков и объектов капитального строительства
Основные виды разрешенного использования			
1	Автомобильный транспорт	7.2	3.1 Коммунальное обслуживание
2	Служебные гаражи	4.9	
3	Объекты дорожного сервиса	4.9.1	
4	Связь	6.8	
Условно разрешенные виды использования			
5	Магазины	4.4	Размещение и эксплуатация линейных объектов (кроме железных дорог общего пользования и автомобильных дорог общего пользования федерального и регионального значения)*
6	Гостиничное обслуживание	4.7	
7	Склады	6.9	

			Размещение защитных сооружений (насаждений), информационных и геодезических знаков, если федеральным законом не установлено иное*
--	--	--	---

* Устанавливается, в соответствии с примечанием к классификатору видов разрешенного использования земельных участков в соответствии с Приказом Росреестра от 10 ноября 2020 г. № П/0412.

4. Вспомогательные виды разрешенного использования земельных участков и объектов капитального строительства определяются в соответствии со статьей 15 настоящих Правил.

5. К условно разрешенным видам использования на территории данной зоны также относятся объекты основных видов разрешенного использования прилегающих территориальных зон с учетом санитарно-гигиенических и экологических требований и Технических регламентов

Параметры разрешенного использования:

- установление полос отвода автомагистралей, санитарно – защитных зон и санитарных разрывов объектов, сооружений и коммуникаций наземного транспорта должно соответствовать требованиям технических регламентов и санитарным нормативам (за исключением сложившейся застройки) и осуществляться в соответствии с документами территориального планирования;
- в границах полосы отвода автомагистралей (в красных линиях) не допускается размещение объектов капитального строительства, не относящихся к транспортной инфраструктуре или ее обслуживанию;
- размещение объектов транспорта, объектов дорожного сервиса и хозяйства, объектов благоустройства и иных объектов, должно соответствовать требованиям технических регламентов и требованиям законодательства о безопасности движения.

6. Предельные размеры земельных участков и предельные параметры разрешенного строительства, реконструкции объектов капитального строительства:

1) Минимальная (максимальная) площадь земельного участка принимается в соответствии с нормами градостроительного проектирования Республики Бурятия.

2) минимальные отступы зданий, строений, сооружений от границ земельных участков устанавливаются в соответствии с обоснованием зоны санитарного разрыва для автомагистралей;

3) максимальные выступы за красную линию частей зданий, строений, сооружений устанавливаются в соответствии со статьей 18 настоящих Правил;

4) максимальное количество этажей надземной части зданий, строений, сооружений на территории земельных участков не устанавливается;

5) максимальная высота зданий, строений, сооружений на территории земельных участков устанавливается в соответствии со статьей 19 настоящих Правил;

6) максимальная общая площадь объектов капитального строительства нежилого назначения на территории земельных участков не устанавливается;

7) максимальный процент застройки в границах земельного участка для объектов капитального строительства устанавливается на основании нормативов градостроительного проектирования и (или) технических регламентов;

8) минимальная доля озелененной территории земельных участков устанавливается в соответствии со статьей 20 настоящих Правил.

7. Ограничения использования земельных участков и объектов капитального строительства

В случае если земельный участок или объект капитального строительства находится в границах зоны с особыми условиями использования территорий (охранной, санитарно-защитной зоны, зоны охраны объектов культурного наследия, водоохранной зоны, зоны затопления, подтопления, зоны санитарной охраны источников питьевого и хозяйственно-бытового водоснабжения, зоны охраняемых объектов и иные зоны) на них устанавливаются ограничения использования в соответствии с законодательством Российской Федерации.

№ пп	Вид ограничения
1	Ширина полос и размеры земельных участков, необходимых для размещения автомобильных дорог и транспортных развязок движения, определяются в зависимости от категории дорог, количества полос движения, высоты насыпей или глубины выемок, наличия или отсутствия боковых резервов, принятых в проекте заложений откосов насыпей и выемок и других условий в соответствии с нормами отвода земель для размещения автомобильных дорог и (или) объектов дорожного сервиса утвержденными Постановлением Правительства РФ от 02.09.2009 г. №717. На сельскохозяйственных угодьях трассы следует прокладывать по границам полей севооборота или хозяйств. Вдоль рек и других водных объектов автомобильные дороги следует прокладывать за пределами установленных для них защитных зон.
2	Размещение объектов придорожного сервиса и обслуживания автодорог осуществляется в соответствии с региональными нормативами градостроительного проектирования Республики Бурятия
3	<p>В случае если земельный участок или объект капитального строительства находится в границах зоны с особыми условиями использования территорий, на них устанавливаются ограничения использования в соответствии с законодательством Российской Федерации.</p> <p>На территориях, подверженных затоплению, размещение кладбищ, скотомогильников и строительство капитальных зданий, строений, сооружений без проведения специальных защитных мероприятий по предотвращению негативного воздействия вод запрещаются.</p> <p>При проектировании и строительстве в зонах затопления необходимо предусматривать инженерную защиту от затопления и подтопления зданий.</p>
4	Изменение общего рельефа участка, осуществляемое путем выемки или насыпи, ведущее к изменению существующей водоотводной (дренажной) системы, к заболачиванию (переувлажнению) смежных участков или нарушению иных законных прав их владельцев, не допускается. При необходимости изменения рельефа должны быть выполнены мероприятия по недопущению возможных негативных последствий
5	Иные параметры разрешенного строительства определяются проектом планировки территории.
6	Нормативы определения параметров для объектов вспомогательного и условно разрешенного вида использования определяются в соответствии с параметрами зон, для которых виды использования являются основными.

И - Зона инженерной инфраструктуры включает в себя участки территории поселения, предназначенные для размещения объектов, сооружений и коммуникаций инженерной инфраструктуры, в том числе водоснабжения, канализации, санитарной очистки, тепло- и электроснабжения, связи, пожарной и охранной сигнализации, диспетчеризации систем инженерного оборудования, установления санитарно-защитных зон, охранных зон таких объектов, сооружений и коммуникаций.

3. Основные и условно разрешенные виды использования земельных участков и объектов капитального строительства

№п/п	Наименование вида использования земельных участков и объектов капитального строительства	Код вида	Вспомогательные виды разрешенного использования земельных участков и объектов капитального строительства
1. Основные виды разрешенного использования			

1.1	Коммунальное обслуживание	3.1	12.0. Земельные участки (территории) общего пользования
1.2	Обеспечение деятельности в области гидрометеорологии и смежных с ней областях	3.9.1	
1.3	Связь	6.8	
1.4	Склады	6.9	
1.5	Складские площадки	6.9.1	
1.6	Транспорт	7.0	
1.7	Гидротехнические сооружения	11.3	
2. Условно разрешенные виды использования			Размещение и эксплуатация линейных объектов (кроме железных дорог общего пользования и автомобильных дорог общего пользования федерального и регионального значения)* Размещение защитных сооружений (насаждений), информационных и геодезических знаков, если федеральным законом не установлено иное*
2.1	Служебные гаражи	4.9	
2.2	Энергетика	6.7	

* Устанавливается, в соответствии с примечанием к классификатору видов разрешенного использования земельных участков в соответствии с Приказом Росреестра от 10 ноября 2020 г. № П/0412.

4. Вспомогательные виды разрешенного использования земельных участков и объектов капитального строительства определяются в соответствии со статьей 15 настоящих Правил.

5. Предельные размеры земельных участков и предельные параметры разрешенного строительства, реконструкции объектов капитального строительства:

1) максимальная (минимальная) площадь земельного участка принимается в соответствии с нормами градостроительного проектирования Республики Бурятия.

2) минимальные отступы зданий, строений, сооружений от границ земельных участков устанавливаются в соответствии со статьей 17 настоящих Правил;

3) максимальные выступы за красную линию частей зданий, строений сооружений устанавливаются в соответствии со статьей 18 настоящих Правил;

4) максимальное количество этажей надземной части зданий, строений, сооружений на территории земельных участков не устанавливается;

5) максимальная высота зданий, строений, сооружений на территории земельных участков устанавливается в соответствии со статьей 19 настоящих Правил;

6) минимальная доля озелененной территории земельных участков устанавливается в соответствии со статьей 20 настоящих Правил;

7) максимальный процент застройки в границах земельного участка для объектов капитального строительства устанавливается на основании нормативов градостроительного проектирования и (или) технических регламентов;

8) Минимальные расстояния от фундамента здания (любого) до инженерных сетей

- Водопровод и напорная канализация – 5 метров.
- Кабели силовые всех напряжений и кабели связи – 60 см;
- Каналы, коммуникационные тоннели – 2 метра.

6. Ограничения использования земельных участков и объектов капитального строительства

В случае если земельный участок и объект капитального строительства расположены в границах действия ограничений, установленных в соответствии с законодательством Российской Федерации, правовой режим использования и застройки территории указанного земельного участка определяется совокупностью требований, указанных в настоящей статье, и ограничений, указанных в главе 9 настоящих Правил. При этом при совпадении ограничений, относящихся к одной и той же территории, действуют минимальные предельные параметры.

Параметры разрешенного использования:

– установление санитарно-защитных зон, охранных зон объектов инженерной инфраструктуры должно соответствовать требованиям технических регламентов и санитарным нормативам.

– линии электропередачи напряжением до 10 кВ на территории жилой зоны в застройке зданиями 4 этажа и выше должны выполняться кабельными, а в застройке зданиями 3 этажа и ниже - воздушными.

– нормативы определения параметров для объектов вспомогательного и условно разрешенного вида использования определяются в соответствии с параметрами зон для которых виды использования являются основными.

Зона объектов сельскохозяйственного назначения

1. Код зоны - СХ

2. Цель создания зоны - Зоны сельскохозяйственного использования (СХ) выделены для обеспечения правовых условий размещения земель сельскохозяйственного назначения в границах населенных пунктов а также зданий, строений, сооружений сельскохозяйственного назначения, предназначенных для ведения хозяйства, дачного хозяйства, садоводства, личного подсобного хозяйства, развития объектов сельскохозяйственного назначения.

3. Основные и вспомогательные виды разрешенного использования земельных участков и объектов капитального строительства

№п/п	Наименование вида использования земельных участков и объектов капитального строительства	Код вида	Вспомогательные виды разрешенного использования земельных участков и объектов капитального строительства
	Основные виды разрешенного использования		
1	Сельскохозяйственное использование (Ведение хозяйства. Содержание данного вида разрешенного использования включает в себя содержание видов разрешенного использования с кодами 1.1 - 1.18, в том числе размещение зданий и сооружений, используемых для хранения и переработки сельскохозяйственной продукции)	1.0	Размещение и эксплуатация линейных объектов (кроме железных дорог общего пользования и автомобильных дорог общего пользования федерального и регионального значения)* Размещение защитных сооружений (насаждений), информационных и геодезических знаков, если федеральным законом не установлено иное*
2	Растениеводство	1.1	
3	Выращивание зерновых и иных сельскохозяйственных культур	1.2	
4	Овощеводство	1.3	
5	Выращивание тонизирующих, лекарственных, цветочных культур	1.4	
6	Садоводство	1.5	
7	Животноводство	1.7	

8	Скотоводство	1.8
9	Звероводство	1.9
10	Птицеводство	1.10
11	Свиноводство	1.11
12	Пчеловодство	1.12
13	Рыбоводство	1.13
14	Научное обеспечение сельского хозяйства	1.14
15	Хранение и переработка сельскохозяйственной продукции	1.15
16	Ведение личного подсобного хозяйства на полевых участках	1.16
17	Питомники	1.17
18	Обеспечение сельскохозяйственного производства	1.18

* Устанавливается, в соответствии с примечанием к классификатору видов разрешенного использования земельных участков в соответствии с приказом Росреестра от 10 ноября 2020 г. № П/0412.

2. Параметры застройки земельных участков и объектов капитального строительства зоны СХ устанавливаются в соответствии с Законом Республики Бурятия «О земле» от 30 декабря 2003 года N 601-III.

4. Ограничения использования земельных участков и объектов капитального строительства

В случае если земельный участок или объект капитального строительства находится в границах зоны с особыми условиями использования территорий (охранной, санитарно-защитной зоны, зоны охраны объектов культурного наследия, водоохранной зоны, зоны затопления, подтопления, зоны санитарной охраны источников питьевого и хозяйственно-бытового водоснабжения, зоны охраняемых объектов и иные зоны) на них устанавливаются ограничения использования в соответствии с законодательством Российской Федерации¹.

Зоны специального назначения

1. Код зоны – СН

2. Цели выделения зоны - для обеспечения правовых условий использования земельных участков, занятых кладбищами, скотомогильниками, объектами размещения и переработки отходов потребления, очистными, водозаборными и иными техническими сооружениями, размещение которых может быть обеспечено только путем выделения указанных зон и недопустимо в других территориальных зонах.

¹ [Градостроительного кодекса РФ от 29.12.2004 N 190-ФЗ \(ред. от 01.05.2022\)](#);

[Земельный кодекс РФ](#) от 25.10.2001 N 136-ФЗ (ред. от 01.05.2022);

Водный кодекс РФ от 03.06.2006 № 74-ФЗ;

Федеральный закон "Об объектах культурного наследия (памятниках истории и культуры) народов Российской Федерации" от 25.06.2002 N 73-ФЗ;

[Федерального закона от 10.01.2002 N 7-ФЗ "Об охране окружающей среды"](#);

[Постановление Правительства РФ от 24.02.2009 N 160 "О порядке установления охранных зон объектов электросетевого хозяйства и особых условий использования земельных участков, расположенных на границах таких зон"](#);

СанПиН 2.1.4.1110-02 «Зоны санитарной охраны источников водоснабжения и водопроводов питьевого назначения»; СанПиН 2.2.1/2.1.1.1200-03 «Санитарно-защитные зоны и санитарная классификация предприятий, сооружений и иных объектов» (утв. Постановлением Главного государственного санитарного врача Российской Федерации от 25.09.2007 №74).

Федеральный закон "Об особо охраняемых природных территориях" от 14.03.1995 N 33-ФЗ.

СН-1 (зона кладбищ) включает в себя участки территории поселка, предназначенные для размещения мест погребения, объектов похоронного обслуживания и установления их санитарно-защитных зон. Местами погребения являются отведенные в соответствии с этическими, санитарными и экологическими

требованиями участка земли с сооружаемыми на них кладбищами для захоронения тел (останков) умерших, а также иными зданиями и сооружениями, предназначенными для осуществления погребения умерших.

3. Основные и условно разрешенные виды использования земельных участков и объектов капитального строительства

№п/п	Наименование вида использования земельных участков и объектов капитального строительства	Код вида	Вспомогательные виды разрешенного использования земельных участков и объектов капитального строительства
Основные виды разрешенного использования			
1	Ритуальная деятельность	12.1	-
2	Благоустройство территории	12.0.2	
Условно разрешенные виды использования			
3	Религиозное использование	3.7	
4	Связь	6.8	

4. К объектам условно разрешенных видов использования кроме перечисленных в пункте 3 настоящей статьи, относятся объекты основных видов разрешенного использования прилегающих территориальных зон, допустимые в соответствии с законодательством Российской Федерации о санитарно-эпидемиологическом благополучии населения.

5. Вспомогательные виды разрешенного использования земельных участков и объектов капитального строительства определяются в соответствии со статьей 15 настоящих Правил.

6. Предельные размеры земельных участков и предельные параметры разрешенного строительства, реконструкции объектов капитального строительства:

1) минимальная (максимальная) площадь земельных участков устанавливается в соответствии с нормами градостроительного проектирования Республики Бурятия.

2. Предельные размеры земельных участков и предельные параметры разрешенного строительства, реконструкции объектов капитального строительства определяются в соответствии с нормами градостроительного проектирования Республики Бурятия.

7. Ограничения использования земельных участков и объектов капитального строительства

В случае если земельный участок или объект капитального строительства находится в границах зоны с особыми условиями использования территорий (охранной, санитарно-защитной зоны, зоны охраны объектов культурного наследия, водоохранной зоны, зоны затопления, подтопления, зоны санитарной охраны источников питьевого и хозяйственно-бытового водоснабжения, зоны охраняемых объектов и иные зоны) на них устанавливаются ограничения использования в соответствии с законодательством Российской Федерации.

№ пп	Вид ограничения
1	Минимальный отступ от границы кладбища до жилой застройки площадью: - закрытые, сельские кладбища – 50 м.
2	Размещение, расширение и реконструкция кладбищ, зданий и сооружений похоронного назначения осуществляются в соответствии с действующими санитарными правилами и нормами.

	Высота объектов, связанных с отправлением культа – до 17 м. Высота этажа объектов, не связанных с отправлением культа – до 6 м.
3	Не разрешается размещать кладбища на территориях: - первого и второго поясов зон санитарной охраны источников централизованного водоснабжения и минеральных источников; - первой зоны санитарной охраны курортов; - с выходом на поверхность закарстованных, сильнотрещиноватых пород и в местах выклинивания водоносных горизонтов; - со стоянием грунтовых вод менее двух метров от поверхности земли при наиболее высоком их стоянии, а также на затапливаемых, подверженных оползням и обвалам, заболоченных участках; - по берегам озер, рек и других открытых водоемов, используемых населением для хозяйственно-бытовых нужд, купания и культурно-оздоровительных целей.
4	Устройство кладбища осуществляется в соответствии с утвержденным проектом.
5	По территории санитарно-защитных зон и кладбищ запрещается прокладка сетей централизованного хозяйственно-питьевого водоснабжения.
6	На участках кладбищ, крематориев, зданий и сооружений похоронного назначения предусматриваются зона зеленых насаждений шириной не менее 20 метров, стоянки автокатафалков и автотранспорта, урны для сбора мусора, площадки для мусоросборников с подъездами к ним.
7	При переносе кладбищ и захоронений следует проводить рекультивацию территорий и участков. Использование грунтов с ликвидируемых мест захоронений для планировки жилой территории не допускается. Территория места погребения в этих случаях может быть использована только под зеленые насаждения. Строительство зданий и сооружений на этой территории запрещается.

СН-2 - Зона размещения отходов включает в себя участки территории поселения, предназначенные для размещения свалок, полигонов твердых бытовых отходов, территории занятые скотомогильниками, а также для установления санитарно-защитных зон для таких объектов.

3. Основные и условно разрешенные виды использования земельных участков и объектов капитального строительства

№п/п	Наименование вида использования земельных участков и объектов капитального строительства	Код вида	Вспомогательные виды разрешенного использования земельных участков и объектов капитального строительства
Основные виды разрешенного использования			
1	Специальная деятельность	12.2	-
2	Коммунальное обслуживание	3.1	
Условно разрешенные виды использования			
	--		

4. Вспомогательные виды разрешенного использования земельных участков и объектов капитального строительства определяются в соответствии со статьей 28 настоящих Правил.

5. Предельные размеры земельных участков и предельные параметры разрешенного строительства, реконструкции объектов капитального строительства определяются в соответствии с нормами градостроительного проектирования Республики Бурятия.

6. Ограничения использования земельных участков и объектов капитального строительства.

7. В случае если земельный участок или объект капитального строительства находится в границах зоны с особыми условиями использования территорий (охранной, санитарно-защитной зоны, зоны охраны объектов культурного наследия, водоохранной зоны, зоны затопления, подтопления, зоны санитарной охраны источников питьевого и хозяйственно-бытового водоснабжения, зоны охраняемых объектов и иные зоны) на них устанавливаются ограничения использования в соответствии с законодательством Российской Федерации.

№ пп	Вид ограничения
1	При проектировании и строительстве в зонах затопления необходимо предусматривать инженерную защиту от затопления и подтопления зданий.
2	Процент озеленения определяется расчетным путем из условия участия растительности в регулировании водного режима территории.
3	Полигоны ТБО размещаются за пределами жилой зоны, на обособленных территориях с обеспечением нормативных санитарно-защитных зон. Размер санитарно-защитной зоны от жилой застройки до границ полигона ТБО определяются в соответствии с СанПин 2.2.1/2.1.1.1200-03 (действует до 01.01.2025).

8. Ограничения использования земельных участков и объектов капитального строительства

В случае если земельный участок или объект капитального строительства находится в границах зоны с особыми условиями использования территорий (охранной, санитарно-защитной зоны, зоны охраны объектов культурного наследия, водоохранной зоны, зоны затопления, подтопления, зоны санитарной охраны источников питьевого и хозяйственно-бытового водоснабжения, зоны охраняемых объектов и иные зоны) на них устанавливаются ограничения использования в соответствии с законодательством Российской Федерации.

Параметры разрешенного использования:

- охранная зона источника водоснабжения организуется в целях защиты места водозабора и водозаборных сооружений от случайного или умышленного загрязнения и повреждения, а также предупреждения загрязнения воды источников водоснабжения;
- установление охранных зон объектов водозаборных и иных технических сооружений должно соответствовать требованиям технических регламентов и санитарным нормативам.

Статья 27. Градостроительный регламент зоны особо охраняемых природных территорий, имеющих особое природоохранное значение

В соответствии с частью 6 статьи 36 Градостроительного кодекса Российской Федерации градостроительные регламенты для земель особо охраняемых природных территорий не устанавливаются, а их использование определяется уполномоченными исполнительными органами государственной власти Республики Бурятия в соответствии с законами Республики Бурятия и нормативными правовыми актами исполнительных органов государственной власти Республики Бурятия, издаваемых в соответствии с федеральными законами.

В соответствии с частью 7 статьи 36 Градостроительного кодекса Российской Федерации на территории населенных пунктов, включенных в состав особо охраняемых природных территорий устанавливаются градостроительные регламенты и распространяется действие градостроительных регламентов.

В соответствии со ст. 3.1. Федерального закона от 14 марта 1995 г № 33-ФЗ «Об особо охраняемых природных территориях», положением о национальном парке

«Тункинский» территории населенных пунктов включены в состав особо охраняемых природных территорий (в состав национального парка «Тункинский»).

Глава 9. Градостроительные регламенты в части ограничений использования земельных участков и объектов капитального строительства

Статья 28. Ограничения использования земельных участков и объектов капитального строительства на территории зон с особыми условиями использования территории в части зон охраны объектов культурного наследия

1. Ограничения использования земельных участков и объектов капитального строительства на территории зон с особыми условиями использования территории в части

зон охраны объектов культурного наследия устанавливаются в целях охраны объектов культурного наследия.

2. Содержание ограничений использования земельных участков и объектов капитального строительства на территории зон охраны объектов культурного наследия определяется режимами использования земель в границах зон охраны объектов культурного наследия на территории МО «Галбай», утверждаемыми законом Республики Бурятия.

Статья 29. Перечень ограничений на использование территорий, описание зон и градостроительные регламенты

№ п/п	Зоны с особыми условиями использования территории	Назначение объекта	Параметры и размеры ограничений	Нормативный документ
1	Охранная зона	Охранная зона ЛЭП 35кВ	15 м по обе стороны вдоль воздушных линий электропередачи	Постановление Правительства РФ от 24.02.2009 № 160 "Правила установления охранных зон объектов электросетевого хозяйства и особых условий использования земельных участков, расположенных в границах таких зон"
		Охранная зона ЛЭП 10 кВ	10 м по обе стороны вдоль воздушных линий электропередачи	
		Охранная зона ЛЭП до 1 кВ	2 м по обе стороны вдоль воздушных линий электропередачи	
		Придорожные полосы автомобильных дорог регионального значения	50 м по обе стороны от кромки земляного полотна дороги	Приказ Минтранса №46 от 13.05.2010 «Об установлении границ придорожных полос автомобильных дорог общего пользования регионального значения Республики Бурятия»
2	Санитарно-защитная зона	IV класс – площадки накопления ТКО объекты малого предпринимательства, котельные	100 м	СанПиН 2.2.1/2.1.1.1200-03 (действует до 01.01.2025) «Санитарно-защитные зоны и санитарная

		V класс – сельские кладбища	50 м	классификация предприятий, сооружений и иных объектов» (утв. Постановлением Главного государственного санитарного врача Российской Федерации от 25.09.2007 №74)
3	Водоохранная зона	р.Тунка	200	Водный кодекс РФ от 03.06.2006 № 74-ФЗ
		р.Угутэрэ	100	
		р.Барун-Хандагай	100	
		р.Кынгарга	100	
		р.Хобок	100	
		ручьи	50 м	
4	Зоны санитарной охраны источников и водопроводов питьевого назначения	Водозаборные сооружения (1 пояс санитарной охраны)	50м	СанПиН 2.1.4.1110-02 (действует до 01.01.2025) «Зоны санитарной охраны источников водоснабжения и водопроводов питьевого назначения»
5	Иные зоны	Особо ценные продуктивные сельскохозяйственные угодья		Постановление Правительства Республики Бурятия №772 от 20.12.2012 «Об утверждении перечня особо ценных продуктивных сельскохозяйственных угодий, расположенных на территории Республики Бурятия, использование которых для целей, не связанных с ведением сельского хозяйства, не допускается»
		Береговая полоса		Водный кодекс РФ от 03.06.2006 № 74-ФЗ
		Прибрежная защитная полоса	200 м	Водный кодекс РФ от 03.06.2006 № 74-ФЗ
		Национальный парк «Тункинский»		Приказ Министерства природных ресурсов и экологии РФ от 12 мая 2017 г. N 229 "Об утверждении Положения о национальном парке "Тункинский"

		Зона ограничений передающего радиотехнического объекта, являющегося объектом капитального строительства		Земельный кодекс РФ от 25.10.2001 г. №136-ФЗ СанПиН 2.1.8/2.2.4.1383-03 Санитарно-эпидемиологические правила и нормативы "Гигиенические требования к размещению и эксплуатации передающих радиотехнических объектов."
--	--	---	--	--

1. Границы зон с особыми условиями использования территорий отображены в соответствии с генеральным планом МО СП «Галбай».

2. Виды и размеры зон с особыми условиями использования территорий могут уточняться посредством последовательного внесения изменений в настоящие Правила.

3. В случае, если земельный участок расположен в границах зон с особыми условиями использования территорий, в том числе в границах зон охраны объектов культурного наследия, правовой режим использования и застройки земельного участка определяется совокупностью видов разрешенного использования земельных участков и объектов капитального строительства, и ограничений, указанных в настоящей статье.

4. Ограничения использования земельных участков и объектов капитального строительства в границах санитарных, защитных, санитарно-защитных, зон санитарной охраны устанавливаются в целях уменьшения негативного (вредного) воздействия на человека и окружающую природную среду предприятий, транспортных коммуникаций, линий электропередач, в том числе факторов физического воздействия - шума, электромагнитных волн, а также в целях обеспечения безопасности объектов, для которых данные зоны установлены.

Ограничения использования земельных участков и объектов капитального строительства на территории данных зон определяются режимами использования, устанавливаемыми в соответствии с законодательством Российской Федерации в области санитарно-эпидемиологического благополучия населения.

5. Ограничения использования земельных участков и объектов капитального строительства в границах водоохраных зон и прибрежных защитных полос определяются режимами, установленными водным законодательством Российской Федерации.

В границах водоохраных зон допускаются проектирование, строительство, реконструкция, ввод в эксплуатацию, эксплуатация хозяйственных и иных объектов при условии оборудования таких объектов сооружениями, обеспечивающими охрану водных объектов от загрязнения, засорения, заиления и истощения вод в соответствии с водным законодательством Российской Федерации и законодательством Российской Федерации в области охраны окружающей среды.

6. В случае расположения земельных участков в зонах затопления паводковыми водами, в том числе в зоне затопления 1% обеспеченности, на земельные участки и объекты капитального строительства распространяется действие ограничений по условиям, установленным законодательством Российской Федерации в области защиты населения и территорий от чрезвычайных ситуаций.

В зонах затопления 1% обеспеченности использование земельных участков для размещения объектов капитального строительства без проведения инженерной подготовки территории (путем подсыпки, намыва, обвалования грунтом и иными способами) не допускается.

Статья 30. Ограничения использования земельных участков и объектов капитального строительства на территории зон санитарной охраны источников питьевого водоснабжения

1. На территории зон санитарной охраны источников питьевого водоснабжения (далее - ЗСО) в соответствии с законодательством Российской Федерации о санитарно-эпидемиологическом благополучии населения устанавливается специальный режим использования территории, включающий комплекс мероприятий, направленных на предупреждение ухудшения качества воды.

2. Принципиальное содержание указанного режима установлено СанПиН 2.1.4.1110-02 (действует до 01.01.2025 «Зоны санитарной охраны источников водоснабжения и водопроводов питьевого назначения»). При наличии соответствующего обоснования содержание указанного режима должно быть уточнено и дополнено применительно к конкретным природным условиям и санитарной обстановке с учетом современного и перспективного хозяйственного использования территории в районе ЗСО в составе проекта ЗСО, разрабатываемого и утверждаемого в соответствии с действующим законодательством, и внесено в качестве изменений в настоящие Правила.

3. Режим ЗСО включает: мероприятия на территории ЗСО подземных источников водоснабжения; мероприятия на территории ЗСО поверхностных источников водоснабжения; мероприятия по санитарно-защитной полосе водоводов.

3.1. Мероприятия на территории ЗСО подземных источников водоснабжения:

3.1.1. Мероприятия по первому поясу ЗСО подземных источников водоснабжения (далее – первый пояс ЗСО):

1) территория первого пояса ЗСО должна быть спланирована для отвода поверхностного стока за ее пределы, озеленена, ограждена и обеспечена охраной.

Дорожки к сооружениям должны иметь твердое покрытие;

2) не допускается посадка высокоствольных деревьев, все виды строительства, не имеющие непосредственного отношения к эксплуатации, реконструкции и расширению водопроводных сооружений, в том числе прокладка трубопроводов различного назначения, размещение жилых и хозяйственно-бытовых зданий, проживание людей, применение ядохимикатов и удобрений;

3) здания должны быть оборудованы канализацией с отведением сточных вод в ближайшую систему бытовой или производственной канализации или на местные станции очистных сооружений, расположенные за пределами первого пояса ЗСО с учетом санитарного режима на территории второго пояса.

В исключительных случаях при отсутствии канализации должны устраиваться водонепроницаемые приемники нечистот и бытовых отходов, расположенные в местах, исключающих загрязнение территории первого пояса ЗСО при их вывозе;

4) водопроводные сооружения должны быть оборудованы с учетом предотвращения возможности загрязнения питьевой воды через оголовки и устья скважин, люки и переливные трубы резервуаров и устройства заливки насосов;

5) все водозаборы должны быть оборудованы аппаратурой для систематического контроля соответствия фактического дебита при эксплуатации водопровода проектной производительности, предусмотренной при его проектировании и обосновании границ ЗСО.

3.1.2. Мероприятия по второму и третьему поясам ЗСО подземных источников водоснабжения (далее соответственно – второй пояс ЗСО, третий пояс ЗСО):

1) выявление, тампонирующее или восстановление всех старых, бездействующих, дефектных или неправильно эксплуатируемых скважин, представляющих опасность в части возможности загрязнения водоносных горизонтов;

2) бурение новых скважин и новое строительство, связанное с нарушением почвенного покрова, производится при обязательном согласовании с органами государственного санитарно-эпидемиологического надзора;

3) Запрещение закачки отработанных вод в подземные горизонты, подземного складирования твердых отходов и разработки недр;

4) Запрещение размещения складов горюче-смазочных материалов, ядохимикатов и минеральных удобрений, накопителей промстоков, шламохранилищ и других объектов, обуславливающих опасность химического загрязнения подземных вод.

Размещение таких объектов допускается в пределах третьего пояса ЗСО только при использовании защищенных подземных вод, при условии выполнения специальных мероприятий по защите водоносного горизонта от загрязнения при наличии санитарно-эпидемиологического заключения органов государственного санитарно-эпидемиологического надзора, выданного с учетом заключения органов геологического контроля;

5) своевременное выполнение необходимых мероприятий по санитарной охране поверхностных вод, имеющих непосредственную гидрологическую связь с используемым водоносным горизонтом, в соответствии с гигиеническими требованиями к охране поверхностных вод.

3.1.3. Мероприятия по второму поясу ЗСО:

Кроме мероприятий, указанных в предыдущем разделе, в пределах второго пояса ЗСО подземных источников водоснабжения подлежат выполнению следующие дополнительные мероприятия:

1) не допускается:

размещение кладбищ, скотомогильников, полей ассенизации, полей фильтрации, навозохранилищ, силосных траншей, животноводческих и птицеводческих предприятий и других объектов, обуславливающих опасность микробного загрязнения подземных вод;

применение удобрений и ядохимикатов;

рубка леса главного пользования и реконструкции.

2) выполнение мероприятий по санитарному благоустройству территории населенных пунктов и других объектов (оборудование канализацией, устройство водонепроницаемых выгребов, организация отвода поверхностного стока и др.).

3.2. Мероприятия на территории ЗСО поверхностных источников водоснабжения:

3.2.1. Мероприятия по первому поясу ЗСО поверхностных источников водоснабжения (далее – первый пояс ЗСО):

1) на территории первого пояса ЗСО должны предусматриваться мероприятия, установленные для ЗСО подземных источников водоснабжения (указанные в пункте 3.1 настоящей статьи);

2) не допускается спуск любых сточных вод, в том числе сточных вод водного транспорта, а также купание, стирка белья, водопой скота и другие виды водопользования, оказывающие влияние на качество воды.

Акватория первого пояса ЗСО ограждается буями и другими предупредительными знаками. На судоходных водоемах над водоприемником должны устанавливаться бакены с освещением.

3.2.2. Мероприятия по второму и третьему поясам ЗСО поверхностных источников водоснабжения (далее соответственно – второй пояс ЗСО, третий пояс ЗСО):

1) выявление объектов, загрязняющих источники водоснабжения, с разработкой конкретных водоохраных мероприятий, обеспеченных источниками финансирования,

подрядными организациями и согласованных с Управлением Федеральной службы по надзору в сфере защиты прав потребителей и благополучия человека по Республике Бурятия (далее – Управление Роспотребнадзора по городу Республике Бурятия);

2) регулирование отведения территории для нового строительства жилых, промышленных и сельскохозяйственных объектов, а также согласование изменений

технологий действующих предприятий, связанных с повышением степени опасности загрязнения сточными водами источника водоснабжения;

3) недопущение отведения сточных вод в зоне водосбора источника водоснабжения, включая его притоки, не отвечающих гигиеническим требованиям к охране поверхностных вод;

4) все работы, в том числе добыча песка, гравия, донноуглубительные работы, в пределах акватории ЗСО допускаются по согласованию с Управлением Роспотребнадзора по Республике Бурятия лишь при обосновании гидрологическими расчетами отсутствия ухудшения качества воды в створе водозабора;

5) использование химических методов борьбы с эвтрофикацией водоемов допускается при условии применения препаратов, имеющих положительное санитарно-эпидемиологическое заключение;

6) при наличии судоходства необходимо оборудование судов, дебаркадеров и брандвахт устройствами для сбора фановых и подсланевых вод и твердых отходов;

оборудование на пристанях сливных станций и приемников для сбора твердых отходов.

3.2.3. Мероприятия по второму поясу ЗСО:

Кроме мероприятий, указанных в предыдущем разделе, в пределах второго пояса ЗСО поверхностных источников водоснабжения подлежат выполнению следующие мероприятия:

1) запрещение размещения складов горюче-смазочных материалов, ядохимикатов и минеральных удобрений, накопителей промышленных стоков, шламохранилищ и других объектов, обуславливающих опасность химического загрязнения подземных вод. Размещение таких объектов допускается в пределах третьего пояса ЗСО только при использовании защищенных подземных вод, при условии выполнения специальных мероприятий по защите водоносного горизонта от загрязнения при наличии санитарно-эпидемиологического заключения центра государственного санитарно-эпидемиологического надзора, выданного с учетом заключения органов геологического контроля;

2) не допускается размещение кладбищ, скотомогильников, полей ассенизации, полей фильтрации, навозохранилищ, силосных траншей, животноводческих и птицеводческих предприятий и других объектов, обуславливающих опасность микробного загрязнения подземных вод;

3) выполнение мероприятий по санитарному благоустройству территории населенных пунктов и других объектов (оборудование канализацией, устройство водонепроницаемых выгребов, организация отвода поверхностного стока и др.);

4) не производятся рубки леса главного пользования и реконструкции, а также закрепление за лесозаготовительными предприятиями древесины на корню и лесосечного фонда долгосрочного пользования. Допускаются только рубки ухода и санитарные рубки леса;

5) запрещение расположения стойбищ и выпаса скота, а также всякое другое использование водоема и земельных участков, лесных угодий в пределах прибрежной полосы шириной не менее 500 м, которое может привести к ухудшению качества или уменьшению количества воды источника водоснабжения;

6) использование источников водоснабжения в пределах второго пояса ЗСО для купания, туризма, водного спорта и рыбной ловли допускается в установленных местах при условии соблюдения гигиенических требований к охране поверхностных вод, а также гигиенических требований к зонам рекреации водных объектов;

7) в границах второго пояса зоны санитарной охраны запрещается сброс промышленных, сельскохозяйственных, городских и ливневых сточных вод, в которых содержание химических веществ и микроорганизмов превышает установленные санитарными правилами гигиенические нормативы качества воды.

3.3. Мероприятия по санитарно-защитной полосе водоводов:

1) в пределах санитарно-защитной полосы водоводов должны отсутствовать источники загрязнения почвы и грунтовых вод;

2) не допускается прокладка водоводов по территории свалок, полей ассенизации, полей фильтрации, полей орошения, кладбищ, скотомогильников, а также прокладка магистральных водоводов по территории промышленных и сельскохозяйственных предприятий.

Статья 31. Ограничения использования земельных участков и объектов капитального строительства на территории водоохраных зон

1. На территории водоохраных зон в соответствии с Водным кодексом Российской Федерации устанавливается специальный режим осуществления хозяйственной и иной деятельности в целях предотвращения загрязнения, засорения, заиления указанных водных объектов и истощения их вод, а также сохранения среды обитания водных биологических ресурсов и других объектов животного и растительного мира.

2. Содержание указанного режима определено Водным кодексом Российской Федерации. На территории водоохраных зон запрещается:

1) использование сточных вод для удобрения почв;

2) размещение кладбищ, скотомогильников, мест захоронения отходов производства и потребления, радиоактивных, химических, взрывчатых, токсичных, отравляющих и ядовитых веществ;

3) осуществление авиационных мер по борьбе с вредителями и болезнями растений;

4) движение и стоянка автотранспортных средств (кроме специальных автотранспортных средств), за исключением их движения по дорогам и стоянки на дорогах и в специально оборудованных местах, имеющих твердое покрытие.

3. В границах прибрежных защитных полос, наряду с вышеперечисленными ограничениями, запрещается:

1) распашка земель;

2) размещение отвалов размываемых грунтов;

3) выпас сельскохозяйственных животных и организация для них летних лагерей, ванн.

4. В границах водоохраных зон допускается проектирование, размещение, строительство, реконструкция, ввод в эксплуатацию, эксплуатация хозяйственных и иных

объектов при условии оборудования таких объектов сооружениями, обеспечивающими охрану водных объектов от загрязнения, засорения и истощения вод в соответствии с водным законодательством и законодательством в области охраны окружающей среды.

Статья 32. Ограничения использования земельных участков и объектов капитального строительства на территории зоны охраны стационарных пунктов наблюдений за состоянием окружающей среды, ее загрязнением

1. На территории зон охраны стационарных пунктов наблюдений за состоянием окружающей среды, ее загрязнением в соответствии с законодательством Российской Федерации о гидрометеорологической службе устанавливается особый режим осуществления хозяйственной деятельности.

2. Указанный режим включает ограничения на хозяйственную деятельность, которая может отразиться на достоверности информации о состоянии окружающей природной среды, ее загрязнении.

3. На земельные участки, через которые осуществляется проход или проезд к стационарным пунктам наблюдений, входящим в государственную наблюдательную

сеть, могут быть установлены сервитуты в порядке, определенном законодательством Российской Федерации.

Статья 33. Ограничения использования земельных участков и объектов капитального строительства на территории санитарных, защитных и санитарно-защитных зон

1. На территории санитарных, защитных и санитарно-защитных зон (далее СЗЗ) в соответствии с законодательством Российской Федерации, в том числе в соответствии с Федеральным законом "О санитарно-эпидемиологическом благополучии населения", устанавливается специальный режим использования земельных участков и объектов капитального строительства.

2. Содержание указанного режима определено в соответствии с СанПиН 2.2.1/2.1.1.1200-03 санитарно-эпидемиологическими правилами и нормативами «Санитарно-защитные зоны и санитарная классификация предприятий, сооружений и иных объектов» (действует до 01.01.2025) в составе требований к использованию, организации и благоустройству СЗЗ.

3. В соответствии с указанным режимом вводятся следующие ограничения:

1) на территории СЗЗ не допускается размещение:

жилой застройки, включая отдельные жилые дома;

ландшафтно-рекреационных зон, зон отдыха, территорий курортов, санаториев и домов отдыха;

территорий садоводческих товариществ и коттеджной застройки, коллективных или индивидуальных дачных и садово-огородных участков;

спортивных сооружений;

детских площадок;

образовательных и детских учреждений;

лечебно-профилактических и оздоровительных учреждений общего пользования;

других территории с нормируемыми показателями качества среды обитания;

2) в СЗЗ и на территории объектов других отраслей промышленности не допускается размещать:

объекты по производству лекарственных веществ, лекарственных средств и (или) лекарственных форм, склады сырья и полупродуктов для фармацевтических предприятий;

объекты пищевых отраслей промышленности;

оптовые склады продовольственного сырья и пищевых продуктов;

комплексы водопроводных сооружений для подготовки и хранения питьевой воды, которые могут повлиять на качество продукции;

3) в границах СЗЗ промышленного объекта или производства допускается размещать:

нежилые помещения для дежурного аварийного персонала;

помещения для пребывания работающих по вахтовому методу (не более двух недель);

здания управления;

конструкторские бюро,

здания административного назначения;

научно-исследовательские лаборатории

поликлиники;

спортивно-оздоровительные сооружения закрытого типа;

бани;

прачечные;

объекты торговли и общественного питания;

мотели, гостиницы;

гаражи, площадки и сооружения для хранения общественного и индивидуального автотранспорта;

пожарные депо;

местные и транзитные коммуникации;

ЛЭП;

электростанции;

нефте- и газопроводы;

артезианские скважины для технического водоснабжения;

водоохлаждающие сооружения для подготовки технической воды,

канализационные насосные станции;

сооружения оборотного водоснабжения;

автозаправочные станции;

станции технического обслуживания автомобилей;

4) в СЗЗ объектов пищевых отраслей промышленности, оптовых складов продовольственного сырья и пищевой продукции, производства лекарственных веществ, лекарственных средств и (или) лекарственных форм, складов сырья и полупродуктов для фармацевтических предприятий допускается размещение новых профильных, однотипных объектов, при исключении взаимного негативного воздействия на продукцию, среду обитания и здоровье человека.

4. На территориях СЗЗ кладбищ, крематориев, зданий и сооружений похоронного назначения в соответствии с СанПиН 2.1.3684-21 ("Санитарно-эпидемиологические требования к содержанию территорий городских и сельских поселений, к водным объектам, питьевой воде и питьевому водоснабжению, атмосферному воздуху, почвам, жилым помещениям, эксплуатации производственных, общественных помещений, организации и проведению санитарно-противоэпидемических (профилактических) мероприятий") не разрешается строительство зданий, строений и сооружений, не связанных с обслуживанием указанных объектов, за исключением культовых и обрядовых объектов.

5. СЗЗ или какая-либо ее часть не может рассматриваться как резервная территория объекта и использоваться для расширения промышленной или жилой территории без соответствующей обоснованной корректировки границ СЗЗ.

Глава 10. Заключительные положения

Статья 34. Ответственность за нарушение настоящих Правил

Ответственность за нарушение настоящих Правил наступает согласно законодательству Российской Федерации и субъекта РФ.

Статья 35. Вступление в силу настоящих Правил

Настоящие Правила вступают в силу по истечении десяти дней после их официального опубликования.

ОПИСАНИЕ МЕСТОПОЛОЖЕНИЯ ГРАНИЦ		
<u>Жилая зона</u> (наименование объекта)		
Сведения об объекте		
№ п/п	Характеристики объекта	Описание характеристик
1	2	3
1.	Местоположение объекта	Российская Федерация, Республика Бурятия, Тункинский район, с. Галбай
2.	Площадь объекта ± величина погрешности определения площади (P ± ΔP)	-
3.	Иные характеристики объекта	-

ОПИСАНИЕ МЕСТОПОЛОЖЕНИЯ ГРАНИЦ					
<u>Жилая зона</u> (наименование объекта)					
Сведения о местоположении границ объекта					
1. Система координат <u>МСК-03, зона 2</u>					
2. Сведения о характерных точках границ объекта					
Обозначение характерных точек части границы	Координаты, м		Метод определения координат характерной точки	Средняя квадратическая погрешность положения характерной точки (Mt), м	Описание обозначения точки на местности
	X	Y			
1	2	3	4	5	6
Часть №1					
1	530704.48	2216706.03	Картометрический	12,5	-
2	530510.24	2216360.96	Картометрический	12,5	-
3	530600.03	2216320.62	Картометрический	12,5	-
4	530739.16	2216554.31	Картометрический	12,5	-

5	530695.26	2216585.90	Картометрический	12,5	-
6	530757.53	2216658.28	Картометрический	12,5	-
Часть №2					
7	529659.93	2216387.29	Картометрический	12,5	-
8	529300.03	2216452.95	Картометрический	12,5	-
9	529330.49	2217037.76	Картометрический	12,5	-
10	528719.61	2217134.85	Картометрический	12,5	-
11	528622.49	2217118.97	Картометрический	12,5	-
12	528470.06	2216584.54	Картометрический	12,5	-
13	528214.43	2216625.46	Картометрический	12,5	-
14	528211.69	2216598.74	Картометрический	12,5	-
15	528257.48	2216591.47	Картометрический	12,5	-
16	528272.19	2216588.91	Картометрический	12,5	-
17	528306.36	2216583.17	Картометрический	12,5	-
18	528316.40	2216581.64	Картометрический	12,5	-
19	528331.08	2216579.07	Картометрический	12,5	-
20	528381.32	2216571.21	Картометрический	12,5	-
21	528395.78	2216568.80	Картометрический	12,5	-
22	528425.45	2216564.62	Картометрический	12,5	-
23	528440.11	2216562.66	Картометрический	12,5	-
24	528440.48	2216562.61	Картометрический	12,5	-
25	528455.55	2216559.48	Картометрический	12,5	-
26	528475.02	2216555.71	Картометрический	12,5	-
27	528484.82	2216554.10	Картометрический	12,5	-
28	528533.42	2216546.88	Картометрический	12,5	-
29	528577.02	2216539.92	Картометрический	12,5	-
30	528615.70	2216532.95	Картометрический	12,5	-
31	528639.54	2216528.81	Картометрический	12,5	-
32	528679.06	2216522.52	Картометрический	12,5	-
33	528697.17	2216519.21	Картометрический	12,5	-
34	528706.91	2216517.60	Картометрический	12,5	-
35	528757.76	2216509.29	Картометрический	12,5	-
36	528777.39	2216505.72	Картометрический	12,5	-
37	528831.17	2216497.21	Картометрический	12,5	-

38	528889.99	2216487.69	Картометрический	12,5	-
39	528914.68	2216483.59	Картометрический	12,5	-
40	528928.91	2216481.04	Картометрический	12,5	-
41	528953.61	2216476.75	Картометрический	12,5	-
42	528973.25	2216473.20	Картометрический	12,5	-
43	528987.85	2216470.78	Картометрический	12,5	-
44	528997.65	2216469.26	Картометрический	12,5	-
45	529052.41	2216461.64	Картометрический	12,5	-
46	529067.35	2216459.69	Картометрический	12,5	-
47	529101.48	2216454.75	Картометрический	12,5	-
48	529107.19	2216453.93	Картометрический	12,5	-
49	529128.53	2216451.21	Картометрический	12,5	-
50	529166.80	2216447.23	Картометрический	12,5	-
51	529167.62	2216447.14	Картометрический	12,5	-
52	529178.83	2216446.02	Картометрический	12,5	-
53	529205.31	2216443.46	Картометрический	12,5	-
54	529230.60	2216441.02	Картометрический	12,5	-
55	529241.66	2216437.56	Картометрический	12,5	-
56	529269.05	2216428.99	Картометрический	12,5	-
57	529273.87	2216427.54	Картометрический	12,5	-
58	529284.27	2216425.76	Картометрический	12,5	-
59	529298.94	2216422.92	Картометрический	12,5	-
60	529308.42	2216421.17	Картометрический	12,5	-
61	529309.34	2216421.30	Картометрический	12,5	-
62	529314.58	2216422.01	Картометрический	12,5	-
63	529326.85	2216423.68	Картометрический	12,5	-
64	529329.25	2216424.01	Картометрический	12,5	-
65	529335.19	2216423.30	Картометрический	12,5	-
66	529350.06	2216420.71	Картометрический	12,5	-
67	529352.84	2216419.38	Картометрический	12,5	-
68	529357.52	2216417.15	Картометрический	12,5	-
69	529362.01	2216414.18	Картометрический	12,5	-
70	529370.73	2216410.85	Картометрический	12,5	-
71	529370.85	2216410.81	Картометрический	12,5	-

72	529390.65	2216407.19	Картометрический	12,5	-
73	529410.22	2216403.87	Картометрический	12,5	-
74	529433.30	2216400.28	Картометрический	12,5	-
75	529458.67	2216395.83	Картометрический	12,5	-
76	529476.32	2216393.38	Картометрический	12,5	-
77	529504.84	2216389.41	Картометрический	12,5	-
78	529528.34	2216385.40	Картометрический	12,5	-
79	529581.92	2216376.06	Картометрический	12,5	-
80	529593.23	2216373.97	Картометрический	12,5	-
81	529601.50	2216372.45	Картометрический	12,5	-
82	529611.00	2216370.89	Картометрический	12,5	-
83	529616.21	2216370.16	Картометрический	12,5	-
84	529635.56	2216367.44	Картометрический	12,5	-
85	529655.37	2216365.17	Картометрический	12,5	-
86	529663.58	2216363.98	Картометрический	12,5	-
87	529683.43	2216360.34	Картометрический	12,5	-
88	529750.18	2216347.82	Картометрический	12,5	-
89	529757.94	2216346.60	Картометрический	12,5	-
90	529759.20	2216346.40	Картометрический	12,5	-
91	529761.94	2216346.03	Картометрический	12,5	-
92	529798.96	2216341.03	Картометрический	12,5	-
93	529807.67	2216341.66	Картометрический	12,5	-
94	529813.01	2216342.79	Картометрический	12,5	-
95	529819.31	2216342.24	Картометрический	12,5	-
96	529829.29	2216340.53	Картометрический	12,5	-
97	529835.42	2216334.74	Картометрический	12,5	-
98	529841.22	2216332.58	Картометрический	12,5	-
99	529856.00	2216329.51	Картометрический	12,5	-
100	529861.44	2216328.23	Картометрический	12,5	-
101	529865.96	2216327.17	Картометрический	12,5	-
102	529880.54	2216323.33	Картометрический	12,5	-
103	529882.69	2216322.73	Картометрический	12,5	-
104	529889.40	2216320.87	Картометрический	12,5	-
105	529899.17	2216317.81	Картометрический	12,5	-

106	529923.00	2216309.76	Картометрический	12,5	-
107	529927.70	2216308.00	Картометрический	12,5	-
108	529927.83	2216307.95	Картометрический	12,5	-
109	529936.90	2216304.36	Картометрический	12,5	-
110	529946.25	2216300.42	Картометрический	12,5	-
111	529955.55	2216296.14	Картометрический	12,5	-
112	529964.66	2216291.54	Картометрический	12,5	-
113	529998.34	2216273.56	Картометрический	12,5	-
114	530021.85	2216260.77	Картометрический	12,5	-
115	530043.84	2216249.17	Картометрический	12,5	-
116	530070.62	2216235.36	Картометрический	12,5	-
117	530083.92	2216228.19	Картометрический	12,5	-
118	530088.41	2216225.65	Картометрический	12,5	-
119	530092.85	2216223.00	Картометрический	12,5	-
120	530101.23	2216218.30	Картометрический	12,5	-
121	530110.09	2216213.55	Картометрический	12,5	-
122	530127.51	2216203.71	Картометрический	12,5	-
123	530140.48	2216196.24	Картометрический	12,5	-
124	530156.71	2216187.09	Картометрический	12,5	-
125	530187.50	2216170.50	Картометрический	12,5	-
126	530237.26	2216142.31	Картометрический	12,5	-
127	530263.93	2216128.60	Картометрический	12,5	-
128	530286.01	2216116.87	Картометрический	12,5	-
129	530294.84	2216112.34	Картометрический	12,5	-
130	530309.14	2216104.29	Картометрический	12,5	-
131	530323.79	2216095.47	Картометрический	12,5	-
132	530306.35	2216125.39	Картометрический	12,5	-
133	530148.09	2216211.15	Картометрический	12,5	-
134	530057.74	2216260.05	Картометрический	12,5	-
135	529891.31	2216350.30	Картометрический	12,5	-
136	529868.41	2216349.26	Картометрический	12,5	-
Часть №3					
137	529881.63	2216302.78	Картометрический	12,5	-
138	529858.12	2216310.67	Картометрический	12,5	-

139	529851.65	2216312.64	Картометрический	12,5	-
140	529841.92	2216314.62	Картометрический	12,5	-
141	529832.22	2216316.44	Картометрический	12,5	-
142	529822.54	2216318.02	Картометрический	12,5	-
143	529807.58	2216320.30	Картометрический	12,5	-
144	529783.09	2216324.29	Картометрический	12,5	-
145	529753.44	2216328.72	Картометрический	12,5	-
146	529745.38	2216330.01	Картометрический	12,5	-
147	529723.39	2216333.64	Картометрический	12,5	-
148	529703.68	2216336.99	Картометрический	12,5	-
149	529698.58	2216337.94	Картометрический	12,5	-
150	529678.87	2216341.31	Картометрический	12,5	-
151	529659.26	2216345.05	Картометрический	12,5	-
152	529650.70	2216346.58	Картометрический	12,5	-
153	529640.96	2216348.21	Картометрический	12,5	-
154	529626.07	2216350.56	Картометрический	12,5	-
155	529611.34	2216353.13	Картометрический	12,5	-
156	529572.36	2216359.24	Картометрический	12,5	-
157	529547.49	2216363.05	Картометрический	12,5	-
158	529537.68	2216364.63	Картометрический	12,5	-
159	529507.84	2216369.04	Картометрический	12,5	-
160	529493.01	2216371.76	Картометрический	12,5	-
161	529483.26	2216373.65	Картометрический	12,5	-
162	529463.55	2216377.20	Картометрический	12,5	-
163	529454.70	2216378.56	Картометрический	12,5	-
164	529415.02	2216383.82	Картометрический	12,5	-
165	529405.53	2216383.81	Картометрический	12,5	-
166	529400.33	2216383.27	Картометрический	12,5	-
167	529394.45	2216383.93	Картометрический	12,5	-
168	529384.66	2216385.41	Картометрический	12,5	-
169	529375.43	2216386.69	Картометрический	12,5	-
170	529370.70	2216389.12	Картометрический	12,5	-
171	529361.39	2216392.23	Картометрический	12,5	-
172	529356.55	2216392.31	Картометрический	12,5	-

173	529353.63	2216391.99	Картометрический	12,5	-
174	529349.64	2216391.56	Картометрический	12,5	-
175	529344.88	2216389.45	Картометрический	12,5	-
176	529342.01	2216384.43	Картометрический	12,5	-
177	529341.35	2216376.28	Картометрический	12,5	-
178	529342.59	2216367.38	Картометрический	12,5	-
179	529347.18	2216349.51	Картометрический	12,5	-
180	529348.78	2216344.57	Картометрический	12,5	-
181	529352.92	2216330.29	Картометрический	12,5	-
182	529355.41	2216320.98	Картометрический	12,5	-
183	529356.20	2216318.01	Картометрический	12,5	-
184	529357.85	2216309.19	Картометрический	12,5	-
185	529360.75	2216299.49	Картометрический	12,5	-
186	529363.63	2216289.82	Картометрический	12,5	-
187	529366.05	2216280.40	Картометрический	12,5	-
188	529368.92	2216270.79	Картометрический	12,5	-
189	529373.77	2216252.70	Картометрический	12,5	-
190	529382.22	2216224.04	Картометрический	12,5	-
191	529384.80	2216213.83	Картометрический	12,5	-
192	529385.11	2216212.67	Картометрический	12,5	-
193	529389.86	2216194.72	Картометрический	12,5	-
194	529393.39	2216180.23	Картометрический	12,5	-
195	529396.15	2216170.57	Картометрический	12,5	-
196	529396.98	2216167.30	Картометрический	12,5	-
197	529397.44	2216165.52	Картометрический	12,5	-
198	529398.01	2216163.43	Картометрический	12,5	-
199	529405.22	2216136.70	Картометрический	12,5	-
200	529410.63	2216117.97	Картометрический	12,5	-
201	529423.71	2216066.62	Картометрический	12,5	-
202	529426.54	2216056.89	Картометрический	12,5	-
203	529430.33	2216042.52	Картометрический	12,5	-
204	529436.44	2216021.66	Картометрический	12,5	-
205	529439.39	2216012.36	Картометрический	12,5	-
206	529441.02	2216007.52	Картометрический	12,5	-

207	529442.55	2216002.53	Картометрический	12,5	-
208	529443.90	2215997.71	Картометрический	12,5	-
209	529446.85	2215988.60	Картометрический	12,5	-
210	529451.33	2215980.49	Картометрический	12,5	-
211	529451.28	2215974.42	Картометрический	12,5	-
212	529455.89	2215966.08	Картометрический	12,5	-
213	529461.07	2215957.68	Картометрический	12,5	-
214	529469.39	2215945.22	Картометрический	12,5	-
215	529476.62	2215933.50	Картометрический	12,5	-
216	529482.10	2215924.91	Картометрический	12,5	-
217	529489.59	2215912.02	Картометрический	12,5	-
218	529492.24	2215907.65	Картометрический	12,5	-
219	529494.86	2215903.01	Картометрический	12,5	-
220	529501.63	2215889.38	Картометрический	12,5	-
221	529503.77	2215884.69	Картометрический	12,5	-
222	529505.79	2215879.92	Картометрический	12,5	-
223	529507.66	2215875.18	Картометрический	12,5	-
224	529513.36	2215861.35	Картометрический	12,5	-
225	529516.98	2215851.91	Картометрический	12,5	-
226	529524.82	2215828.31	Картометрический	12,5	-
227	529526.25	2215823.34	Картометрический	12,5	-
228	529527.47	2215818.04	Картометрический	12,5	-
229	529531.34	2215811.20	Картометрический	12,5	-
230	529530.31	2215803.88	Картометрический	12,5	-
231	529529.80	2215802.85	Картометрический	12,5	-
232	529526.90	2215797.07	Картометрический	12,5	-
233	529517.31	2215795.95	Картометрический	12,5	-
234	529512.27	2215793.60	Картометрический	12,5	-
235	529507.33	2215791.92	Картометрический	12,5	-
236	529497.70	2215788.98	Картометрический	12,5	-
237	529492.15	2215787.17	Картометрический	12,5	-
238	529482.72	2215783.93	Картометрический	12,5	-
239	529474.32	2215781.15	Картометрический	12,5	-
240	529464.84	2215778.25	Картометрический	12,5	-

241	529460.01	2215776.77	Картометрический	12,5	-
242	529458.54	2215776.43	Картометрический	12,5	-
243	529454.98	2215775.62	Картометрический	12,5	-
244	529448.41	2215774.25	Картометрический	12,5	-
245	529431.51	2215768.99	Картометрический	12,5	-
246	529426.03	2215767.07	Картометрический	12,5	-
247	529421.92	2215765.63	Картометрический	12,5	-
248	529417.08	2215764.03	Картометрический	12,5	-
249	529388.05	2215755.73	Картометрический	12,5	-
250	529373.74	2215751.73	Картометрический	12,5	-
251	529339.45	2215741.49	Картометрический	12,5	-
252	529315.37	2215734.62	Картометрический	12,5	-
253	529309.23	2215731.09	Картометрический	12,5	-
254	529302.75	2215729.11	Картометрический	12,5	-
255	529302.24	2215729.13	Картометрический	12,5	-
256	529297.24	2215729.32	Картометрический	12,5	-
257	529277.98	2215723.86	Картометрический	12,5	-
258	529268.26	2215721.31	Картометрический	12,5	-
259	529265.13	2215720.53	Картометрический	12,5	-
260	529259.82	2215719.21	Картометрический	12,5	-
261	529226.01	2215710.12	Картометрический	12,5	-
262	529217.36	2215707.89	Картометрический	12,5	-
263	529183.87	2215697.84	Картометрический	12,5	-
264	529169.00	2215693.14	Картометрический	12,5	-
265	529153.87	2215688.91	Картометрический	12,5	-
266	529149.76	2215687.76	Картометрический	12,5	-
267	529140.10	2215684.91	Картометрический	12,5	-
268	529125.56	2215680.96	Картометрический	12,5	-
269	529124.30	2215679.70	Картометрический	12,5	-
270	529121.21	2215676.60	Картометрический	12,5	-
271	529115.25	2215674.13	Картометрический	12,5	-
272	529110.23	2215675.45	Картометрический	12,5	-
273	529076.54	2215665.89	Картометрический	12,5	-
274	529056.23	2215659.92	Картометрический	12,5	-

275	529046.79	2215657.00	Картометрический	12,5	-
276	529027.65	2215650.96	Картометрический	12,5	-
277	529021.93	2215649.31	Картометрический	12,5	-
278	529018.09	2215648.20	Картометрический	12,5	-
279	529011.47	2215646.29	Картометрический	12,5	-
280	528992.22	2215640.98	Картометрический	12,5	-
281	528977.82	2215636.81	Картометрический	12,5	-
282	528963.33	2215632.89	Картометрический	12,5	-
283	528938.94	2215626.80	Картометрический	12,5	-
284	528934.04	2215625.65	Картометрический	12,5	-
285	528924.38	2215623.58	Картометрический	12,5	-
286	528915.90	2215621.87	Картометрический	12,5	-
287	528908.77	2215618.30	Картометрический	12,5	-
288	528902.85	2215618.41	Картометрический	12,5	-
289	528901.97	2215618.27	Картометрический	12,5	-
290	528883.18	2215615.23	Картометрический	12,5	-
291	528875.55	2215613.48	Картометрический	12,5	-
292	528868.81	2215611.76	Картометрический	12,5	-
293	528865.90	2215611.01	Картометрический	12,5	-
294	528864.82	2215610.71	Картометрический	12,5	-
295	528851.51	2215607.00	Картометрический	12,5	-
296	528837.07	2215603.15	Картометрический	12,5	-
297	528833.74	2215602.17	Картометрический	12,5	-
298	528832.22	2215601.72	Картометрический	12,5	-
299	528829.86	2215601.09	Картометрический	12,5	-
300	528788.73	2215590.09	Картометрический	12,5	-
301	528778.87	2215587.53	Картометрический	12,5	-
302	528769.27	2215584.90	Картометрический	12,5	-
303	528745.16	2215578.19	Картометрический	12,5	-
304	528742.54	2215577.49	Картометрический	12,5	-
305	528736.62	2215575.91	Картометрический	12,5	-
306	528731.52	2215574.55	Картометрический	12,5	-
307	528721.91	2215571.89	Картометрический	12,5	-
308	528693.22	2215563.34	Картометрический	12,5	-

309	528689.70	2215562.29	Картометрический	12,5	-
310	528687.38	2215561.67	Картометрический	12,5	-
311	528677.71	2215559.07	Картометрический	12,5	-
312	528668.29	2215556.73	Картометрический	12,5	-
313	528659.04	2215553.78	Картометрический	12,5	-
314	528650.16	2215550.50	Картометрический	12,5	-
315	528646.08	2215548.99	Картометрический	12,5	-
316	528644.90	2215548.56	Картометрический	12,5	-
317	528635.33	2215545.26	Картометрический	12,5	-
318	528616.25	2215539.24	Картометрический	12,5	-
319	528600.21	2215534.42	Картометрический	12,5	-
320	528596.04	2215533.17	Картометрический	12,5	-
321	528574.04	2215526.56	Картометрический	12,5	-
322	528564.41	2215523.59	Картометрический	12,5	-
323	528545.34	2215518.33	Картометрический	12,5	-
324	528525.90	2215513.43	Картометрический	12,5	-
325	528502.34	2215507.17	Картометрический	12,5	-
326	528497.31	2215506.02	Картометрический	12,5	-
327	528491.93	2215505.17	Картометрический	12,5	-
328	528483.67	2215505.42	Картометрический	12,5	-
329	528477.99	2215507.26	Картометрический	12,5	-
330	528473.19	2215510.05	Картометрический	12,5	-
331	528472.91	2215510.22	Картометрический	12,5	-
332	528468.51	2215514.10	Картометрический	12,5	-
333	528464.92	2215518.87	Картометрический	12,5	-
334	528461.54	2215527.96	Картометрический	12,5	-
335	528460.72	2215533.31	Картометрический	12,5	-
336	528459.50	2215548.22	Картометрический	12,5	-
337	528457.36	2215567.94	Картометрический	12,5	-
338	528455.99	2215578.11	Картометрический	12,5	-
339	528454.99	2215593.37	Картометрический	12,5	-
340	528454.55	2215613.44	Картометрический	12,5	-
341	528454.45	2215622.91	Картометрический	12,5	-
342	528453.66	2215632.81	Картометрический	12,5	-

343	528451.88	2215657.49	Картометрический	12,5	-
344	528450.88	2215667.60	Картометрический	12,5	-
345	528450.50	2215672.77	Картометрический	12,5	-
346	528450.55	2215677.94	Картометрический	12,5	-
347	528450.20	2215687.37	Картометрический	12,5	-
348	528449.85	2215692.55	Картометрический	12,5	-
349	528449.35	2215702.26	Картометрический	12,5	-
350	528447.53	2215717.34	Картометрический	12,5	-
351	528446.75	2215726.47	Картометрический	12,5	-
352	528445.35	2215736.59	Картометрический	12,5	-
353	528444.85	2215741.80	Картометрический	12,5	-
354	528444.00	2215756.65	Картометрический	12,5	-
355	528443.20	2215766.80	Картометрический	12,5	-
356	528442.57	2215776.56	Картометрический	12,5	-
357	528442.06	2215781.82	Картометрический	12,5	-
358	528440.14	2215806.43	Картометрический	12,5	-
359	528439.14	2215816.50	Картометрический	12,5	-
360	528438.28	2215826.25	Картометрический	12,5	-
361	528437.11	2215836.24	Картометрический	12,5	-
362	528435.77	2215851.07	Картометрический	12,5	-
363	528434.61	2215861.20	Картометрический	12,5	-
364	528434.19	2215866.43	Картометрический	12,5	-
365	528433.69	2215875.78	Картометрический	12,5	-
366	528433.20	2215881.21	Картометрический	12,5	-
367	528433.00	2215891.04	Картометрический	12,5	-
368	528432.76	2215896.07	Картометрический	12,5	-
369	528430.71	2215899.93	Картометрический	12,5	-
370	528429.30	2215902.58	Картометрический	12,5	-
371	528429.21	2215902.75	Картометрический	12,5	-
372	528428.55	2215911.98	Картометрический	12,5	-
373	528431.83	2215918.21	Картометрический	12,5	-
374	528431.60	2215924.13	Картометрический	12,5	-
375	528431.49	2215926.98	Картометрический	12,5	-
376	528431.45	2215927.94	Картометрический	12,5	-

377	528432.69	2215928.10	Картометрический	12,5	-
378	528444.79	2215929.65	Картометрический	12,5	-
379	528446.05	2215927.64	Картометрический	12,5	-
380	528447.51	2215925.32	Картометрический	12,5	-
381	528447.70	2215923.58	Картометрический	12,5	-
382	528448.60	2215915.23	Картометрический	12,5	-
383	528448.10	2215914.20	Картометрический	12,5	-
384	528445.18	2215908.15	Картометрический	12,5	-
385	528444.15	2215899.74	Картометрический	12,5	-
386	528444.39	2215889.87	Картометрический	12,5	-
387	528445.42	2215877.67	Картометрический	12,5	-
388	528446.35	2215868.46	Картометрический	12,5	-
389	528447.57	2215858.47	Картометрический	12,5	-
390	528448.87	2215843.20	Картометрический	12,5	-
391	528450.55	2215828.29	Картометрический	12,5	-
392	528450.91	2215823.18	Картометрический	12,5	-
393	528452.51	2215815.50	Картометрический	12,5	-
394	528453.84	2215810.41	Картометрический	12,5	-
395	528454.81	2215802.84	Картометрический	12,5	-
396	528455.41	2215792.63	Картометрический	12,5	-
397	528456.07	2215777.66	Картометрический	12,5	-
398	528456.49	2215757.71	Картометрический	12,5	-
399	528457.04	2215748.07	Картометрический	12,5	-
400	528458.83	2215733.35	Картометрический	12,5	-
401	528459.37	2215728.27	Картометрический	12,5	-
402	528463.76	2215719.60	Картометрический	12,5	-
403	528466.80	2215711.42	Картометрический	12,5	-
404	528467.48	2215701.74	Картометрический	12,5	-
405	528466.82	2215700.85	Картометрический	12,5	-
406	528462.57	2215695.13	Картометрический	12,5	-
407	528462.56	2215694.86	Картометрический	12,5	-
408	528462.30	2215686.98	Картометрический	12,5	-
409	528462.84	2215676.88	Картометрический	12,5	-
410	528465.07	2215646.99	Картометрический	12,5	-

411	528465.16	2215639.61	Картометрический	12,5	-
412	528464.57	2215614.79	Картометрический	12,5	-
413	528464.80	2215599.81	Картометрический	12,5	-
414	528465.47	2215589.98	Картометрический	12,5	-
415	528466.08	2215584.92	Картометрический	12,5	-
416	528466.46	2215578.07	Картометрический	12,5	-
417	528467.53	2215569.77	Картометрический	12,5	-
418	528469.01	2215560.08	Картометрический	12,5	-
419	528470.76	2215546.31	Картометрический	12,5	-
420	528471.66	2215541.15	Картометрический	12,5	-
421	528472.35	2215535.98	Картометрический	12,5	-
422	528472.88	2215529.30	Картометрический	12,5	-
423	528474.80	2215524.18	Картометрический	12,5	-
424	528480.91	2215519.19	Картометрический	12,5	-
425	528485.85	2215517.80	Картометрический	12,5	-
426	528494.55	2215517.81	Картометрический	12,5	-
427	528504.04	2215519.76	Картометрический	12,5	-
428	528522.15	2215524.48	Картометрический	12,5	-
429	528523.66	2215524.87	Картометрический	12,5	-
430	528530.35	2215526.53	Картометрический	12,5	-
431	528538.18	2215528.47	Картометрический	12,5	-
432	528557.24	2215533.86	Картометрический	12,5	-
433	528564.96	2215536.14	Картометрический	12,5	-
434	528571.61	2215538.10	Картометрический	12,5	-
435	528580.86	2215540.67	Картометрический	12,5	-
436	528595.33	2215544.47	Картометрический	12,5	-
437	528627.96	2215554.24	Картометрический	12,5	-
438	528651.91	2215561.71	Картометрический	12,5	-
439	528671.04	2215567.54	Картометрический	12,5	-
440	528685.50	2215571.72	Картометрический	12,5	-
441	528694.81	2215574.28	Картометрический	12,5	-
442	528707.00	2215578.05	Картометрический	12,5	-
443	528707.84	2215578.31	Картометрический	12,5	-
444	528737.87	2215587.60	Картометрический	12,5	-

445	528771.50	2215596.87	Картометрический	12,5	-
446	528795.57	2215603.39	Картометрический	12,5	-
447	528809.93	2215607.55	Картометрический	12,5	-
448	528819.47	2215610.60	Картометрический	12,5	-
449	528824.40	2215612.08	Картометрический	12,5	-
450	528852.47	2215619.68	Картометрический	12,5	-
451	528871.95	2215624.59	Картометрический	12,5	-
452	528886.40	2215628.03	Картометрический	12,5	-
453	528890.62	2215631.87	Картометрический	12,5	-
454	528896.24	2215633.80	Картометрический	12,5	-
455	528896.91	2215634.03	Картометрический	12,5	-
456	528901.84	2215634.96	Картометрический	12,5	-
457	528907.16	2215633.41	Картометрический	12,5	-
458	528908.25	2215633.10	Картометрический	12,5	-
459	528927.68	2215637.62	Картометрический	12,5	-
460	528937.31	2215640.05	Картометрический	12,5	-
461	528946.68	2215642.70	Картометрический	12,5	-
462	528960.41	2215647.12	Картометрический	12,5	-
463	528974.90	2215651.58	Картометрический	12,5	-
464	528980.04	2215653.04	Картометрический	12,5	-
465	528971.91	2215681.91	Картометрический	12,5	-
466	528942.67	2215773.61	Картометрический	12,5	-
467	528932.62	2215799.16	Картометрический	12,5	-
468	528912.07	2215792.32	Картометрический	12,5	-
469	528904.98	2215822.16	Картометрический	12,5	-
470	528966.97	2215841.51	Картометрический	12,5	-
471	529058.47	2215863.57	Картометрический	12,5	-
472	529104.79	2215689.71	Картометрический	12,5	-
473	529112.35	2215691.97	Картометрический	12,5	-
474	529113.03	2215692.17	Картометрический	12,5	-
475	529122.95	2215695.23	Картометрический	12,5	-
476	529135.21	2215698.56	Картометрический	12,5	-
477	529137.56	2215699.20	Картометрический	12,5	-
478	529152.07	2215702.85	Картометрический	12,5	-

479	529161.65	2215705.40	Картометрический	12,5	-
480	529175.68	2215709.54	Картометрический	12,5	-
481	529185.25	2215712.20	Картометрический	12,5	-
482	529199.66	2215716.40	Картометрический	12,5	-
483	529247.80	2215729.83	Картометрический	12,5	-
484	529281.17	2215738.85	Картометрический	12,5	-
485	529300.07	2215744.29	Картометрический	12,5	-
486	529300.67	2215744.46	Картометрический	12,5	-
487	529307.96	2215746.52	Картометрический	12,5	-
488	529334.13	2215753.74	Картометрический	12,5	-
489	529343.65	2215756.48	Картометрический	12,5	-
490	529362.34	2215762.10	Картометрический	12,5	-
491	529390.82	2215771.47	Картометрический	12,5	-
492	529400.57	2215774.35	Картометрический	12,5	-
493	529428.37	2215781.90	Картометрический	12,5	-
494	529461.81	2215791.43	Картометрический	12,5	-
495	529471.35	2215794.04	Картометрический	12,5	-
496	529481.12	2215796.72	Картометрический	12,5	-
497	529500.32	2215801.72	Картометрический	12,5	-
498	529506.83	2215802.89	Картометрический	12,5	-
499	529511.90	2215808.86	Картометрический	12,5	-
500	529511.91	2215808.87	Картометрический	12,5	-
501	529513.56	2215815.15	Картометрический	12,5	-
502	529513.81	2215820.19	Картометрический	12,5	-
503	529511.63	2215829.66	Картометрический	12,5	-
504	529505.60	2215846.83	Картометрический	12,5	-
505	529503.69	2215851.50	Картометрический	12,5	-
506	529502.01	2215856.36	Картометрический	12,5	-
507	529498.60	2215865.68	Картометрический	12,5	-
508	529494.96	2215874.91	Картометрический	12,5	-
509	529492.68	2215879.48	Картометрический	12,5	-
510	529488.87	2215887.87	Картометрический	12,5	-
511	529486.43	2215892.33	Картометрический	12,5	-
512	529481.87	2215900.95	Картометрический	12,5	-

513	529479.22	2215905.27	Картометрический	12,5	-
514	529474.27	2215913.70	Картометрический	12,5	-
515	529471.38	2215918.00	Картометрический	12,5	-
516	529455.39	2215943.08	Картометрический	12,5	-
517	529450.10	2215951.61	Картометрический	12,5	-
518	529444.98	2215960.33	Картометрический	12,5	-
519	529438.42	2215964.53	Картометрический	12,5	-
520	529436.24	2215969.25	Картометрический	12,5	-
521	529434.17	2215974.08	Картометрический	12,5	-
522	529432.27	2215978.95	Картометрический	12,5	-
523	529433.67	2215985.95	Картометрический	12,5	-
524	529431.92	2215994.82	Картометрический	12,5	-
525	529424.63	2216020.47	Картометрический	12,5	-
526	529421.69	2216030.04	Картометрический	12,5	-
527	529416.61	2216048.54	Картометрический	12,5	-
528	529410.73	2216067.62	Картометрический	12,5	-
529	529405.08	2216086.83	Картометрический	12,5	-
530	529399.93	2216105.52	Картометрический	12,5	-
531	529395.23	2216119.84	Картометрический	12,5	-
532	529392.41	2216129.53	Картометрический	12,5	-
533	529391.09	2216134.48	Картометрический	12,5	-
534	529388.80	2216143.75	Картометрический	12,5	-
535	529387.00	2216150.31	Картометрический	12,5	-
536	529381.76	2216157.35	Картометрический	12,5	-
537	529381.58	2216158.19	Картометрический	12,5	-
538	529380.72	2216162.12	Картометрический	12,5	-
539	529379.63	2216167.13	Картометрический	12,5	-
540	529379.08	2216176.14	Картометрический	12,5	-
541	529376.71	2216185.81	Картометрический	12,5	-
542	529371.51	2216205.01	Картометрический	12,5	-
543	529369.09	2216217.90	Картометрический	12,5	-
544	529368.88	2216219.04	Картометрический	12,5	-
545	529359.76	2216247.65	Картометрический	12,5	-
546	529357.27	2216255.11	Картометрический	12,5	-

547	529355.28	2216259.69	Картометрический	12,5	-
548	529349.79	2216266.85	Картометрический	12,5	-
549	529345.55	2216280.96	Картометрический	12,5	-
550	529343.92	2216285.85	Картометрический	12,5	-
551	529342.62	2216290.06	Картометрический	12,5	-
552	529341.04	2216295.09	Картометрический	12,5	-
553	529342.13	2216298.24	Картометрический	12,5	-
554	529343.50	2216302.22	Картометрический	12,5	-
555	529342.04	2216309.06	Картометрический	12,5	-
556	529338.92	2216319.88	Картометрический	12,5	-
557	529337.86	2216323.53	Картометрический	12,5	-
558	529335.21	2216333.05	Картометрический	12,5	-
559	529332.35	2216342.65	Картометрический	12,5	-
560	529330.20	2216348.45	Картометрический	12,5	-
561	529325.37	2216357.72	Картометрический	12,5	-
562	529323.43	2216362.68	Картометрический	12,5	-
563	529321.93	2216368.12	Картометрический	12,5	-
564	529320.06	2216373.22	Картометрический	12,5	-
565	529317.47	2216382.73	Картометрический	12,5	-
566	529315.42	2216388.28	Картометрический	12,5	-
567	529314.47	2216393.02	Картометрический	12,5	-
568	529314.32	2216393.78	Картометрический	12,5	-
569	529305.31	2216393.33	Картометрический	12,5	-
570	529296.57	2216394.66	Картометрический	12,5	-
571	529294.97	2216394.91	Картометрический	12,5	-
572	529292.21	2216395.39	Картометрический	12,5	-
573	529285.40	2216396.57	Картометрический	12,5	-
574	529281.19	2216400.23	Картометрический	12,5	-
575	529272.06	2216407.46	Картометрический	12,5	-
576	529267.03	2216408.40	Картометрический	12,5	-
577	529242.29	2216412.47	Картометрический	12,5	-
578	529227.62	2216415.13	Картометрический	12,5	-
579	529189.99	2216420.90	Картометрический	12,5	-
580	529175.25	2216423.40	Картометрический	12,5	-

581	529174.57	2216423.53	Картометрический	12,5	-
582	529154.89	2216427.40	Картометрический	12,5	-
583	529130.31	2216431.70	Картометрический	12,5	-
584	529122.15	2216433.00	Картометрический	12,5	-
585	529102.27	2216435.86	Картометрический	12,5	-
586	529082.50	2216438.78	Картометрический	12,5	-
587	529007.80	2216451.19	Картометрический	12,5	-
588	528988.05	2216454.22	Картометрический	12,5	-
589	528974.01	2216456.47	Картометрический	12,5	-
590	528919.42	2216464.79	Картометрический	12,5	-
591	528840.32	2216478.02	Картометрический	12,5	-
592	528830.93	2216479.67	Картометрический	12,5	-
593	528821.21	2216481.26	Картометрический	12,5	-
594	528806.27	2216483.54	Картометрический	12,5	-
595	528762.05	2216491.06	Картометрический	12,5	-
596	528747.10	2216493.28	Картометрический	12,5	-
597	528718.31	2216498.47	Картометрический	12,5	-
598	528688.78	2216503.25	Картометрический	12,5	-
599	528664.11	2216506.95	Картометрический	12,5	-
600	528634.78	2216511.73	Картометрический	12,5	-
601	528590.16	2216517.30	Картометрический	12,5	-
602	528583.33	2216518.02	Картометрический	12,5	-
603	528538.93	2216525.22	Картометрический	12,5	-
604	528524.16	2216527.55	Картометрический	12,5	-
605	528509.46	2216530.10	Картометрический	12,5	-
606	528489.85	2216532.87	Картометрический	12,5	-
607	528480.57	2216534.45	Картометрический	12,5	-
608	528470.88	2216536.26	Картометрический	12,5	-
609	528441.91	2216541.20	Картометрический	12,5	-
610	528428.86	2216543.15	Картометрический	12,5	-
611	528428.72	2216543.17	Картометрический	12,5	-
612	528402.27	2216547.42	Картометрический	12,5	-
613	528388.34	2216549.98	Картометрический	12,5	-
614	528378.29	2216551.61	Картометрический	12,5	-

615	528368.53	2216553.35	Картометрический	12,5	-
616	528348.69	2216556.73	Картометрический	12,5	-
617	528332.54	2216559.59	Картометрический	12,5	-
618	528298.02	2216565.08	Картометрический	12,5	-
619	528258.76	2216571.85	Картометрический	12,5	-
620	528245.31	2216574.49	Картометрический	12,5	-
621	528225.65	2216577.64	Картометрический	12,5	-
622	528210.98	2216580.03	Картометрический	12,5	-
623	528185.58	2216583.68	Картометрический	12,5	-
624	528136.15	2216591.52	Картометрический	12,5	-
625	527820.29	2216623.19	Картометрический	12,5	-
626	527817.76	2216607.08	Картометрический	12,5	-
627	527764.77	2216306.33	Картометрический	12,5	-
628	527600.10	2215005.39	Картометрический	12,5	-
629	527601.31	2214389.48	Картометрический	12,5	-
630	528205.23	2215370.76	Картометрический	12,5	-
631	528464.31	2215373.82	Картометрический	12,5	-
632	528911.79	2215373.82	Картометрический	12,5	-
633	528939.92	2215375.25	Картометрический	12,5	-
634	529321.82	2215374.58	Картометрический	12,5	-
635	529382.78	2215407.33	Картометрический	12,5	-
636	529793.25	2215628.82	Картометрический	12,5	-
637	530110.49	2215802.31	Картометрический	12,5	-
638	530328.41	2215820.59	Картометрический	12,5	-
639	530509.18	2215835.77	Картометрический	12,5	-
640	530517.99	2215964.11	Картометрический	12,5	-
641	530495.88	2215976.86	Картометрический	12,5	-
642	530470.08	2215991.50	Картометрический	12,5	-
643	530461.41	2215996.30	Картометрический	12,5	-
644	530448.08	2216003.44	Картометрический	12,5	-
645	530418.62	2216020.19	Картометрический	12,5	-
646	530401.29	2216030.55	Картометрический	12,5	-
647	530389.65	2216037.79	Картометрический	12,5	-
648	530381.09	2216042.60	Картометрический	12,5	-

649	530363.56	2216052.23	Картометрический	12,5	-
650	530350.53	2216059.58	Картометрический	12,5	-
651	530337.35	2216066.60	Картометрический	12,5	-
652	530324.25	2216073.29	Картометрический	12,5	-
653	530324.17	2216073.33	Картометрический	12,5	-
654	530292.47	2216089.78	Картометрический	12,5	-
655	530283.55	2216094.66	Картометрический	12,5	-
656	530274.95	2216099.48	Картометрический	12,5	-
657	530256.60	2216109.35	Картометрический	12,5	-
658	530217.35	2216131.23	Картометрический	12,5	-
659	530209.00	2216135.78	Картометрический	12,5	-
660	530196.17	2216142.97	Картометрический	12,5	-
661	530178.38	2216152.38	Картометрический	12,5	-
662	530169.59	2216157.13	Картометрический	12,5	-
663	530143.47	2216171.73	Картометрический	12,5	-
664	530130.27	2216178.87	Картометрический	12,5	-
665	530081.18	2216204.67	Картометрический	12,5	-
666	530072.35	2216209.70	Картометрический	12,5	-
667	530063.88	2216214.63	Картометрический	12,5	-
668	530050.69	2216221.87	Картометрический	12,5	-
669	529990.13	2216256.14	Картометрический	12,5	-
670	529972.57	2216265.55	Картометрический	12,5	-
671	529954.95	2216274.67	Картометрический	12,5	-
672	529946.57	2216278.83	Картометрический	12,5	-
673	529937.68	2216283.01	Картометрический	12,5	-
674	529928.70	2216286.95	Картометрический	12,5	-
675	529921.68	2216287.30	Картометрический	12,5	-
676	529916.45	2216286.83	Картометрический	12,5	-
677	529910.70	2216288.13	Картометрический	12,5	-
678	529901.10	2216291.18	Картометрический	12,5	-
679	529896.01	2216296.67	Картометрический	12,5	-
680	529890.85	2216299.39	Картометрический	12,5	-
681	529801.50	2215817.68	Картометрический	12,5	-

682	529765.07	2215935.72	Картометрический	12,5	-
683	529824.16	2215957.34	Картометрический	12,5	-
684	529871.11	2215833.63	Картометрический	12,5	-
685	529804.45	2215807.32	Картометрический	12,5	-
686	528141.08	2216228.06	Картометрический	12,5	-
687	528141.01	2216229.05	Картометрический	12,5	-
688	528142.01	2216229.12	Картометрический	12,5	-
689	528142.07	2216228.12	Картометрический	12,5	-
690	528072.36	2216223.36	Картометрический	12,5	-
691	528072.30	2216224.35	Картометрический	12,5	-
692	528073.29	2216224.42	Картометрический	12,5	-
693	528073.37	2216223.42	Картометрический	12,5	-
694	528003.67	2216218.66	Картометрический	12,5	-
695	528003.59	2216219.67	Картометрический	12,5	-
696	528004.59	2216219.73	Картометрический	12,5	-
697	528004.66	2216218.74	Картометрический	12,5	-
698	527934.96	2216213.98	Картометрический	12,5	-
699	527934.89	2216214.97	Картометрический	12,5	-
700	527935.89	2216215.04	Картометрический	12,5	-
701	527935.96	2216214.04	Картометрический	12,5	-
702	527866.25	2216209.28	Картометрический	12,5	-
703	527866.18	2216210.28	Картометрический	12,5	-
704	527867.18	2216210.35	Картометрический	12,5	-
705	527867.24	2216209.34	Картометрический	12,5	-
706	527797.54	2216204.58	Картометрический	12,5	-
707	527797.48	2216205.59	Картометрический	12,5	-
708	527798.47	2216205.65	Картометрический	12,5	-
709	527798.54	2216204.66	Картометрический	12,5	-

710	528952.87	2216450.53	Картометрический	12,5	-
711	528990.39	2216291.17	Картометрический	12,5	-
712	528950.81	2216283.13	Картометрический	12,5	-
713	528947.21	2216291.59	Картометрический	12,5	-
714	528944.25	2216294.56	Картометрический	12,5	-
715	528907.63	2216291.81	Картометрический	12,5	-
716	528907.00	2216295.40	Картометрический	12,5	-
717	528792.70	2216273.44	Картометрический	12,5	-
718	528790.20	2216286.95	Картометрический	12,5	-
719	528649.28	2216262.02	Картометрический	12,5	-
720	528649.60	2216374.16	Картометрический	12,5	-
721	528658.80	2216498.03	Картометрический	12,5	-
722	528919.80	2215935.02	Картометрический	12,5	-
723	528946.29	2215947.02	Картометрический	12,5	-
724	528949.36	2215948.41	Картометрический	12,5	-
725	528960.13	2215951.60	Картометрический	12,5	-
726	528977.12	2215956.62	Картометрический	12,5	-
727	528979.74	2215957.39	Картометрический	12,5	-
728	528986.29	2215959.33	Картометрический	12,5	-
729	528986.94	2215959.52	Картометрический	12,5	-
730	528986.94	2215959.54	Картометрический	12,5	-
731	528989.01	2215960.15	Картометрический	12,5	-
732	528992.50	2215949.05	Картометрический	12,5	-
733	528998.24	2215951.14	Картометрический	12,5	-
734	529021.30	2215963.81	Картометрический	12,5	-
735	529044.70	2215877.76	Картометрический	12,5	-
736	528944.84	2215849.82	Картометрический	12,5	-
737	528917.09	2215934.18	Картометрический	12,5	-
738	529062.87	2215884.22	Картометрический	12,5	-
739	529030.13	2215973.58	Картометрический	12,5	-
740	529066.11	2215982.24	Картометрический	12,5	-

741	529070.22	2215966.40	Картометрический	12,5	-
742	529071.56	2215961.95	Картометрический	12,5	-
743	529071.58	2215961.88	Картометрический	12,5	-
744	529091.46	2215895.64	Картометрический	12,5	-
745	529092.16	2215893.31	Картометрический	12,5	-
746	529092.73	2215891.41	Картометрический	12,5	-
747	528929.71	2216257.51	Картометрический	12,5	-
748	528926.64	2216266.93	Картометрический	12,5	-
749	528940.66	2216271.08	Картометрический	12,5	-
750	528940.97	2216271.17	Картометрический	12,5	-
751	528942.09	2216271.50	Картометрический	12,5	-
752	528955.41	2216275.44	Картометрический	12,5	-
753	528956.37	2216272.49	Картометрический	12,5	-
754	528961.60	2216256.42	Картометрический	12,5	-
755	528932.84	2216247.89	Картометрический	12,5	-
756	528930.96	2216253.68	Картометрический	12,5	-

3. Сведения о характерных точках части (частей) границы объекта

Обозначение характерных точек части границы	Координаты, м		Метод определения координат характерной точки	Средняя квадратическая погрешность положения характерной точки (Mt), м	Описание обозначения точки на местности
	X	Y			
-	-	-	-	-	-

ОПИСАНИЕ МЕСТОПОЛОЖЕНИЯ ГРАНИЦ

Зоны инженерной инфраструктуры

(наименование объекта)

Сведения об объекте

№ п/п	Характеристики объекта	Описание характеристик
1	2	3
1.	Местоположение объекта	Российская Федерация, Республика Бурятия, Тункинский район, с. Галбай
2.	Площадь объекта ± величина погрешности определения площади (P ± ΔP)	-
3.	Иные характеристики объекта	-

ОПИСАНИЕ МЕСТОПОЛОЖЕНИЯ ГРАНИЦ

Зоны инженерной инфраструктуры
(наименование объекта)

Сведения о местоположении границ объекта

1. Система координат МСК-03, зона 2

2. Сведения о характерных точках границ объекта

Обозначение характерных точек части границы	Координаты, м		Метод определения координат характерной точки	Средняя квадратическая погрешность положения характерной точки (Mt), м	Описание обозначения точки на местности
	X	Y			
1	2	3	4	5	6
Часть №1					
757	516145.15	2185319.36	Картометрический	12,5	-
758	516136.26	2185226.65	Картометрический	12,5	-
759	516192.36	2185156.03	Картометрический	12,5	-
760	516194.68	2185155.95	Картометрический	12,5	-
761	516288.03	2185151.51	Картометрический	12,5	-
762	516354.91	2185207.60	Картометрический	12,5	-
763	516363.17	2185301.79	Картометрический	12,5	-
764	516304.11	2185370.80	Картометрический	12,5	-
765	516214.15	2185377.99	Картометрический	12,5	-
766	528995.09	2215941.08	Картометрический	12,5	-
Часть №2					
767	528940.66	2216271.08	Картометрический	12,5	-
768	528926.64	2216266.93	Картометрический	12,5	-
769	528929.71	2216257.51	Картометрический	12,5	-
770	528930.96	2216253.68	Картометрический	12,5	-
771	528932.84	2216247.89	Картометрический	12,5	-
772	528961.60	2216256.42	Картометрический	12,5	-
773	528956.37	2216272.49	Картометрический	12,5	-
774	528955.41	2216275.44	Картометрический	12,5	-
775	528942.09	2216271.50	Картометрический	12,5	-
776	528940.97	2216271.17	Картометрический	12,5	-
3. Сведения о характерных точках части (частей) границы объекта					
Обозначен	Координаты, м		Метод определения	Средняя	Описание

ие характерны х точек части границы	X	Y	координат характерной точки	квадратическая погрешность положения характерной точки (Mt), м	обозначения точки на местности
-	-	-	-	-	-

ОПИСАНИЕ МЕСТОПОЛОЖЕНИЯ ГРАНИЦ		
<u>Общественно-деловая зона</u> (наименование объекта)		
Сведения об объекте		
№ п/п	Характеристики объекта	Описание характеристик
1	2	3
1.	Местоположение объекта	Российская Федерация, Республика Бурятия, Тункинский район, с. Галбай
2.	Площадь объекта ± величина погрешности определения площади (P ± ΔP)	-
3.	Иные характеристики объекта	-

ОПИСАНИЕ МЕСТОПОЛОЖЕНИЯ ГРАНИЦ					
<u>Общественно-деловая зона</u> (наименование объекта)					
Сведения о местоположении границ объекта					
1. Система координат <u>МСК-03, зона 2</u>					
2. Сведения о характерных точках границ объекта					
Обозначение характерных точек части границы	Координаты, м		Метод определения координат характерной точки	Средняя квадратическая погрешность положения характерной точки (Mt), м	Описание обозначения точки на местности
	X	Y			
1	2	3	4	5	6
Часть №1					
777	529066.11	2215982.24	Картометрический	12,5	-
778	529030.13	2215973.58	Картометрический	12,5	-
779	529062.87	2215884.22	Картометрический	12,5	-
780	529092.73	2215891.41	Картометрический	12,5	-
781	529092.16	2215893.31	Картометрический	12,5	-
782	529091.46	2215895.64	Картометрический	12,5	-
783	529071.58	2215961.88	Картометрический	12,5	-
784	529071.56	2215961.95	Картометрический	12,5	-

785	529070.22	2215966.40	Картометрический	12,5	-
Часть №2					
786	528966.97	2215841.51	Картометрический	12,5	-
787	528904.98	2215822.16	Картометрический	12,5	-
788	528912.07	2215792.32	Картометрический	12,5	-
789	528932.62	2215799.16	Картометрический	12,5	-
790	528942.67	2215773.61	Картометрический	12,5	-
791	528971.91	2215681.91	Картометрический	12,5	-
792	528980.04	2215653.04	Картометрический	12,5	-
793	528982.55	2215653.75	Картометрический	12,5	-
794	529012.98	2215662.38	Картометрический	12,5	-
795	529036.95	2215669.57	Картометрический	12,5	-
796	529051.44	2215673.68	Картометрический	12,5	-
797	529061.02	2215676.19	Картометрический	12,5	-
798	529075.39	2215680.25	Картометрический	12,5	-
799	529089.57	2215683.95	Картометрический	12,5	-
800	529094.17	2215686.06	Картометрический	12,5	-
801	529101.55	2215688.74	Картометрический	12,5	-
802	529102.32	2215688.97	Картометрический	12,5	-
803	529104.79	2215689.71	Картометрический	12,5	-
804	529058.47	2215863.57	Картометрический	12,5	-
Часть №3					
805	528992.50	2215949.05	Картометрический	12,5	-
806	528995.09	2215941.08	Картометрический	12,5	-
807	528966.32	2215932.55	Картометрический	12,5	-
808	528960.13	2215951.60	Картометрический	12,5	-
809	528949.36	2215948.41	Картометрический	12,5	-
810	528946.29	2215947.02	Картометрический	12,5	-
811	528919.80	2215935.02	Картометрический	12,5	-
812	528917.09	2215934.18	Картометрический	12,5	-
813	528944.84	2215849.82	Картометрический	12,5	-
814	529044.70	2215877.76	Картометрический	12,5	-
815	529021.30	2215963.81	Картометрический	12,5	-
816	528998.24	2215951.14	Картометрический	12,5	-

Часть №4					
817	528649.60	2216374.16	Картометрический	12,5	-
818	528649.28	2216262.02	Картометрический	12,5	-
819	528790.20	2216286.95	Картометрический	12,5	-
820	528792.70	2216273.44	Картометрический	12,5	-
821	528907.00	2216295.40	Картометрический	12,5	-
822	528907.63	2216291.81	Картометрический	12,5	-
823	528944.25	2216294.56	Картометрический	12,5	-
824	528947.21	2216291.59	Картометрический	12,5	-
825	528950.81	2216283.13	Картометрический	12,5	-
826	528990.39	2216291.17	Картометрический	12,5	-
827	528952.87	2216450.53	Картометрический	12,5	-
828	528658.80	2216498.03	Картометрический	12,5	-

3. Сведения о характерных точках части (частей) границы объекта

Обозначение характерных точек части границы	Координаты, м		Метод определения координат характерной точки	Средняя квадратическая погрешность положения характерной точки (Mt), м	Описание обозначения точки на местности
	X	Y			
-	-	-	-	-	-

ОПИСАНИЕ МЕСТОПОЛОЖЕНИЯ ГРАНИЦ

Зона кладбищ

(наименование объекта)

Сведения об объекте

№ п/п	Характеристики объекта	Описание характеристик
1	2	3
1.	Местоположение объекта	Российская Федерация, Республика Бурятия, Тункинский район, с. Галбай
2.	Площадь объекта ± величина погрешности определения площади (P ± ΔP)	-
3.	Иные характеристики объекта	-

ОПИСАНИЕ МЕСТОПОЛОЖЕНИЯ ГРАНИЦ

Зона кладбищ

(наименование объекта)

Сведения о местоположении границ объекта

1. Система координат МСК-03.зона 2

2. Сведения о характерных точках границ объекта					
Обозначение характерных точек части границы	Координаты, м		Метод определения координат характерной точки	Средняя квадратическая погрешность положения характерной точки (Mt), м	Описание обозначения точки на местности
	X	Y			
1	2	3	4	5	6
829	529676.04	2218102.56	Картометрический	12,5	-
830	529605.40	2217926.35	Картометрический	12,5	-
831	529793.51	2217905.71	Картометрический	12,5	-
832	529794.17	2218078.80	Картометрический	12,5	-
3. Сведения о характерных точках части (частей) границы объекта					
Обозначение характерных точек части границы	Координаты, м		Метод определения координат характерной точки	Средняя квадратическая погрешность положения характерной точки (Mt), м	Описание обозначения точки на местности
	X	Y			
-	-	-	-	-	-

ОПИСАНИЕ МЕСТОПОЛОЖЕНИЯ ГРАНИЦ		
<u>Зона сельскохозяйственного использования</u>		
(наименование объекта)		
Сведения об объекте		
№ п/п	Характеристики объекта	Описание характеристик
1	2	3
1.	Местоположение объекта	Российская Федерация, Республика Бурятия, Тункинский район, с. Галбай
2.	Площадь объекта ± величина погрешности определения площади (P ± ΔP)	-
3.	Иные характеристики объекта	-

ОПИСАНИЕ МЕСТОПОЛОЖЕНИЯ ГРАНИЦ					
<u>Зона сельскохозяйственного использования</u>					
(наименование объекта)					
Сведения о местоположении границ объекта					
1. Система координат <u>МСК-03.зона 2</u>					
2. Сведения о характерных точках границ объекта					
Обозначение характерных точек части	Координаты, м		Метод определения координат характерной точки	Средняя квадратическая погрешность положения характерной точки	Описание обозначения точки на местности
	X	Y			

границы				(Mt), м	
1	2	3	4	5	6
Часть №1					
833	530952.75	2215241.77	Картометрический	12,5	-
834	530718.71	2215071.26	Картометрический	12,5	-
835	530768.23	2214781.16	Картометрический	12,5	-
836	530823.78	2214569.13	Картометрический	12,5	-
837	530970.89	2214638.99	Картометрический	12,5	-
838	530969.30	2214720.48	Картометрический	12,5	-
839	531016.38	2214848.54	Картометрический	12,5	-
840	531066.13	2214876.58	Картометрический	12,5	-
841	531129.11	2214895.11	Картометрический	12,5	-
842	531171.44	2214957.02	Картометрический	12,5	-
843	531231.23	2214993.00	Картометрический	12,5	-
844	531285.74	2215031.10	Картометрический	12,5	-
845	531589.96	2215182.19	Картометрический	12,5	-
846	531569.75	2215199.78	Картометрический	12,5	-
847	531299.30	2215057.72	Картометрический	12,5	-
848	531252.99	2215049.13	Картометрический	12,5	-
849	531220.46	2215053.93	Картометрический	12,5	-
850	531087.08	2215147.50	Картометрический	12,5	-
Часть №2					
851	526337.40	2212724.43	Картометрический	12,5	-
852	526218.21	2212613.19	Картометрический	12,5	-
853	526251.78	2212564.21	Картометрический	12,5	-
854	526367.81	2212657.14	Картометрический	12,5	-
Часть №3					
855	529804.45	2215807.32	Картометрический	12,5	-
856	529871.11	2215833.63	Картометрический	12,5	-
857	529824.16	2215957.34	Картометрический	12,5	-
858	529765.07	2215935.72	Картометрический	12,5	-
859	529801.50	2215817.68	Картометрический	12,5	-
3. Сведения о характерных точках части (частей) границы объекта					
Обозначен	Координаты, м		Метод определения	Средняя	Описание

ие характерны х точек части границы	X	Y	координат характерной точки	квадратическая погрешность положения характерной точки (Mt), м	обозначения точки на местности
-	-	-	-	-	-

ОПИСАНИЕ МЕСТОПОЛОЖЕНИЯ ГРАНИЦ		
<u>Зоны автомобильного транспорта</u> (наименование объекта)		
Сведения об объекте		
№ п/п	Характеристики объекта	Описание характеристик
1	2	3
1.	Местоположение объекта	Российская Федерация, Республика Бурятия, Тункинский район, с. Галбай
2.	Площадь объекта ± величина погрешности определения площади (P ± ΔP)	-
3.	Иные характеристики объекта	-

ОПИСАНИЕ МЕСТОПОЛОЖЕНИЯ ГРАНИЦ					
<u>Зоны автомобильного транспорта</u> (наименование объекта)					
Сведения о местоположении границ объекта					
1. Система координат <u>МСК-03.зона 2</u>					
2. Сведения о характерных точках границ объекта					
Обозначение характерных точек части границы	Координаты, м		Метод определения координат характерной точки	Средняя квадратическая погрешность положения характерной точки (Mt), м	Описание обозначения точки на местности
	X	Y			
1	2	3	4	5	6
Часть №1					
860	528911.79	2215373.82	Картометрический	12,5	-
861	528877.27	2214931.80	Картометрический	12,5	-
862	528868.46	2214704.68	Картометрический	12,5	-
863	528864.54	2214083.07	Картометрический	12,5	-
864	528878.73	2213960.21	Картометрический	12,5	-
865	528887.98	2213725.60	Картометрический	12,5	-
866	528895.92	2213630.35	Картометрический	12,5	-
867	528908.49	2213592.49	Картометрический	12,5	-

868	528931.74	2213604.84	Картометрический	12,5	-
869	528907.03	2213733.54	Картометрический	12,5	-
870	528910.20	2213863.72	Картометрический	12,5	-
871	528903.85	2213982.78	Картометрический	12,5	-
872	528891.15	2214116.13	Картометрический	12,5	-
873	528891.15	2214705.09	Картометрический	12,5	-
874	528902.27	2214930.52	Картометрический	12,5	-
875	528939.92	2215375.25	Картометрический	12,5	-
Часть №2					
876	529350.06	2216420.71	Картометрический	12,5	-
877	529335.19	2216423.30	Картометрический	12,5	-
878	529329.25	2216424.01	Картометрический	12,5	-
879	529326.85	2216423.68	Картометрический	12,5	-
880	529314.58	2216422.01	Картометрический	12,5	-
881	529309.34	2216421.30	Картометрический	12,5	-
882	529308.42	2216421.17	Картометрический	12,5	-
883	529298.94	2216422.92	Картометрический	12,5	-
884	529284.27	2216425.76	Картометрический	12,5	-
885	529273.87	2216427.54	Картометрический	12,5	-
886	529269.05	2216428.99	Картометрический	12,5	-
887	529241.66	2216437.56	Картометрический	12,5	-
888	529230.60	2216441.02	Картометрический	12,5	-
889	529205.31	2216443.46	Картометрический	12,5	-
890	529178.83	2216446.02	Картометрический	12,5	-
891	529167.62	2216447.14	Картометрический	12,5	-
892	529166.80	2216447.23	Картометрический	12,5	-
893	529128.53	2216451.21	Картометрический	12,5	-
894	529107.19	2216453.93	Картометрический	12,5	-
895	529101.48	2216454.75	Картометрический	12,5	-
896	529067.35	2216459.69	Картометрический	12,5	-
897	529052.41	2216461.64	Картометрический	12,5	-
898	528997.65	2216469.26	Картометрический	12,5	-
899	528987.85	2216470.78	Картометрический	12,5	-
900	528973.25	2216473.20	Картометрический	12,5	-

901	528953.61	2216476.75	Картометрический	12,5	-
902	528928.91	2216481.04	Картометрический	12,5	-
903	528914.68	2216483.59	Картометрический	12,5	-
904	528889.99	2216487.69	Картометрический	12,5	-
905	528831.17	2216497.21	Картометрический	12,5	-
906	528777.39	2216505.72	Картометрический	12,5	-
907	528757.76	2216509.29	Картометрический	12,5	-
908	528706.91	2216517.60	Картометрический	12,5	-
909	528697.17	2216519.21	Картометрический	12,5	-
910	528679.06	2216522.52	Картометрический	12,5	-
911	528639.54	2216528.81	Картометрический	12,5	-
912	528615.70	2216532.95	Картометрический	12,5	-
913	528577.02	2216539.92	Картометрический	12,5	-
914	528533.42	2216546.88	Картометрический	12,5	-
915	528484.82	2216554.10	Картометрический	12,5	-
916	528475.02	2216555.71	Картометрический	12,5	-
917	528455.55	2216559.48	Картометрический	12,5	-
918	528440.48	2216562.61	Картометрический	12,5	-
919	528440.11	2216562.66	Картометрический	12,5	-
920	528425.45	2216564.62	Картометрический	12,5	-
921	528395.78	2216568.80	Картометрический	12,5	-
922	528381.32	2216571.21	Картометрический	12,5	-
923	528331.08	2216579.07	Картометрический	12,5	-
924	528316.40	2216581.64	Картометрический	12,5	-
925	528306.36	2216583.17	Картометрический	12,5	-
926	528272.19	2216588.91	Картометрический	12,5	-
927	528257.48	2216591.47	Картометрический	12,5	-
928	528211.69	2216598.74	Картометрический	12,5	-
929	528211.20	2216586.61	Картометрический	12,5	-
930	528211.20	2216586.60	Картометрический	12,5	-
931	528210.98	2216580.03	Картометрический	12,5	-
932	528225.65	2216577.64	Картометрический	12,5	-
933	528245.31	2216574.49	Картометрический	12,5	-
934	528258.76	2216571.85	Картометрический	12,5	-

935	528298.02	2216565.08	Картометрический	12,5	-
936	528332.54	2216559.59	Картометрический	12,5	-
937	528348.69	2216556.73	Картометрический	12,5	-
938	528368.53	2216553.35	Картометрический	12,5	-
939	528378.29	2216551.61	Картометрический	12,5	-
940	528388.34	2216549.98	Картометрический	12,5	-
941	528402.27	2216547.42	Картометрический	12,5	-
942	528428.72	2216543.17	Картометрический	12,5	-
943	528428.86	2216543.15	Картометрический	12,5	-
944	528441.91	2216541.20	Картометрический	12,5	-
945	528470.88	2216536.26	Картометрический	12,5	-
946	528480.57	2216534.45	Картометрический	12,5	-
947	528489.85	2216532.87	Картометрический	12,5	-
948	528509.46	2216530.10	Картометрический	12,5	-
949	528524.16	2216527.55	Картометрический	12,5	-
950	528538.93	2216525.22	Картометрический	12,5	-
951	528583.33	2216518.02	Картометрический	12,5	-
952	528590.16	2216517.30	Картометрический	12,5	-
953	528634.78	2216511.73	Картометрический	12,5	-
954	528664.11	2216506.95	Картометрический	12,5	-
955	528688.78	2216503.25	Картометрический	12,5	-
956	528718.31	2216498.47	Картометрический	12,5	-
957	528747.10	2216493.28	Картометрический	12,5	-
958	528762.05	2216491.06	Картометрический	12,5	-
959	528806.27	2216483.54	Картометрический	12,5	-
960	528821.21	2216481.26	Картометрический	12,5	-
961	528830.93	2216479.67	Картометрический	12,5	-
962	528840.32	2216478.02	Картометрический	12,5	-
963	528919.42	2216464.79	Картометрический	12,5	-
964	528974.01	2216456.47	Картометрический	12,5	-
965	528988.05	2216454.22	Картометрический	12,5	-
966	529007.80	2216451.19	Картометрический	12,5	-
967	529082.50	2216438.78	Картометрический	12,5	-
968	529102.27	2216435.86	Картометрический	12,5	-

969	529122.15	2216433.00	Картометрический	12,5	-
970	529130.31	2216431.70	Картометрический	12,5	-
971	529154.89	2216427.40	Картометрический	12,5	-
972	529174.57	2216423.53	Картометрический	12,5	-
973	529175.25	2216423.40	Картометрический	12,5	-
974	529189.99	2216420.90	Картометрический	12,5	-
975	529227.62	2216415.13	Картометрический	12,5	-
976	529242.29	2216412.47	Картометрический	12,5	-
977	529267.03	2216408.40	Картометрический	12,5	-
978	529272.06	2216407.46	Картометрический	12,5	-
979	529281.19	2216400.23	Картометрический	12,5	-
980	529285.40	2216396.57	Картометрический	12,5	-
981	529292.21	2216395.39	Картометрический	12,5	-
982	529294.97	2216394.91	Картометрический	12,5	-
983	529296.57	2216394.66	Картометрический	12,5	-
984	529305.31	2216393.33	Картометрический	12,5	-
985	529314.32	2216393.78	Картометрический	12,5	-
986	529314.47	2216393.02	Картометрический	12,5	-
987	529315.42	2216388.28	Картометрический	12,5	-
988	529317.47	2216382.73	Картометрический	12,5	-
989	529320.06	2216373.22	Картометрический	12,5	-
990	529321.93	2216368.12	Картометрический	12,5	-
991	529323.43	2216362.68	Картометрический	12,5	-
992	529325.37	2216357.72	Картометрический	12,5	-
993	529330.20	2216348.45	Картометрический	12,5	-
994	529332.35	2216342.65	Картометрический	12,5	-
995	529335.21	2216333.05	Картометрический	12,5	-
996	529337.86	2216323.53	Картометрический	12,5	-
997	529338.92	2216319.88	Картометрический	12,5	-
998	529342.04	2216309.06	Картометрический	12,5	-
999	529343.50	2216302.22	Картометрический	12,5	-
1000	529342.13	2216298.24	Картометрический	12,5	-
1001	529341.04	2216295.09	Картометрический	12,5	-
1002	529342.62	2216290.06	Картометрический	12,5	-

1003	529343.92	2216285.85	Картометрический	12,5	-
1004	529345.55	2216280.96	Картометрический	12,5	-
1005	529349.79	2216266.85	Картометрический	12,5	-
1006	529355.28	2216259.69	Картометрический	12,5	-
1007	529357.27	2216255.11	Картометрический	12,5	-
1008	529359.76	2216247.65	Картометрический	12,5	-
1009	529368.88	2216219.04	Картометрический	12,5	-
1010	529369.09	2216217.90	Картометрический	12,5	-
1011	529371.51	2216205.01	Картометрический	12,5	-
1012	529376.71	2216185.81	Картометрический	12,5	-
1013	529379.08	2216176.14	Картометрический	12,5	-
1014	529379.63	2216167.13	Картометрический	12,5	-
1015	529380.72	2216162.12	Картометрический	12,5	-
1016	529381.58	2216158.19	Картометрический	12,5	-
1017	529381.76	2216157.35	Картометрический	12,5	-
1018	529387.00	2216150.31	Картометрический	12,5	-
1019	529388.80	2216143.75	Картометрический	12,5	-
1020	529391.09	2216134.48	Картометрический	12,5	-
1021	529392.41	2216129.53	Картометрический	12,5	-
1022	529395.23	2216119.84	Картометрический	12,5	-
1023	529399.93	2216105.52	Картометрический	12,5	-
1024	529405.08	2216086.83	Картометрический	12,5	-
1025	529410.73	2216067.62	Картометрический	12,5	-
1026	529416.61	2216048.54	Картометрический	12,5	-
1027	529421.69	2216030.04	Картометрический	12,5	-
1028	529424.63	2216020.47	Картометрический	12,5	-
1029	529431.92	2215994.82	Картометрический	12,5	-
1030	529433.67	2215985.95	Картометрический	12,5	-
1031	529432.27	2215978.95	Картометрический	12,5	-
1032	529434.17	2215974.08	Картометрический	12,5	-
1033	529436.24	2215969.25	Картометрический	12,5	-
1034	529438.42	2215964.53	Картометрический	12,5	-
1035	529444.98	2215960.33	Картометрический	12,5	-
1036	529450.10	2215951.61	Картометрический	12,5	-

1037	529455.39	2215943.08	Картометрический	12,5	-
1038	529471.38	2215918.00	Картометрический	12,5	-
1039	529474.27	2215913.70	Картометрический	12,5	-
1040	529479.22	2215905.27	Картометрический	12,5	-
1041	529481.87	2215900.95	Картометрический	12,5	-
1042	529486.43	2215892.33	Картометрический	12,5	-
1043	529488.87	2215887.87	Картометрический	12,5	-
1044	529492.68	2215879.48	Картометрический	12,5	-
1045	529494.96	2215874.91	Картометрический	12,5	-
1046	529498.60	2215865.68	Картометрический	12,5	-
1047	529502.01	2215856.36	Картометрический	12,5	-
1048	529503.69	2215851.50	Картометрический	12,5	-
1049	529505.60	2215846.83	Картометрический	12,5	-
1050	529511.63	2215829.66	Картометрический	12,5	-
1051	529513.81	2215820.19	Картометрический	12,5	-
1052	529513.56	2215815.15	Картометрический	12,5	-
1053	529511.91	2215808.87	Картометрический	12,5	-
1054	529511.90	2215808.86	Картометрический	12,5	-
1055	529506.83	2215802.89	Картометрический	12,5	-
1056	529500.32	2215801.72	Картометрический	12,5	-
1057	529481.12	2215796.72	Картометрический	12,5	-
1058	529471.35	2215794.04	Картометрический	12,5	-
1059	529461.81	2215791.43	Картометрический	12,5	-
1060	529428.37	2215781.90	Картометрический	12,5	-
1061	529400.57	2215774.35	Картометрический	12,5	-
1062	529390.82	2215771.47	Картометрический	12,5	-
1063	529362.34	2215762.10	Картометрический	12,5	-
1064	529343.65	2215756.48	Картометрический	12,5	-
1065	529334.13	2215753.74	Картометрический	12,5	-
1066	529307.96	2215746.52	Картометрический	12,5	-
1067	529300.67	2215744.46	Картометрический	12,5	-
1068	529300.07	2215744.29	Картометрический	12,5	-
1069	529281.17	2215738.85	Картометрический	12,5	-
1070	529247.80	2215729.83	Картометрический	12,5	-

1071	529199.66	2215716.40	Картометрический	12,5	-
1072	529185.25	2215712.20	Картометрический	12,5	-
1073	529175.68	2215709.54	Картометрический	12,5	-
1074	529161.65	2215705.40	Картометрический	12,5	-
1075	529152.07	2215702.85	Картометрический	12,5	-
1076	529137.56	2215699.20	Картометрический	12,5	-
1077	529135.21	2215698.56	Картометрический	12,5	-
1078	529122.95	2215695.23	Картометрический	12,5	-
1079	529113.03	2215692.17	Картометрический	12,5	-
1080	529112.35	2215691.97	Картометрический	12,5	-
1081	529102.32	2215688.97	Картометрический	12,5	-
1082	529101.55	2215688.74	Картометрический	12,5	-
1083	529094.17	2215686.06	Картометрический	12,5	-
1084	529089.57	2215683.95	Картометрический	12,5	-
1085	529075.39	2215680.25	Картометрический	12,5	-
1086	529061.02	2215676.19	Картометрический	12,5	-
1087	529051.44	2215673.68	Картометрический	12,5	-
1088	529036.95	2215669.57	Картометрический	12,5	-
1089	529012.98	2215662.38	Картометрический	12,5	-
1090	528982.55	2215653.75	Картометрический	12,5	-
1091	528974.90	2215651.58	Картометрический	12,5	-
1092	528960.41	2215647.12	Картометрический	12,5	-
1093	528946.68	2215642.70	Картометрический	12,5	-
1094	528937.31	2215640.05	Картометрический	12,5	-
1095	528927.68	2215637.62	Картометрический	12,5	-
1096	528908.25	2215633.10	Картометрический	12,5	-
1097	528907.16	2215633.41	Картометрический	12,5	-
1098	528901.84	2215634.96	Картометрический	12,5	-
1099	528896.91	2215634.03	Картометрический	12,5	-
1100	528896.24	2215633.80	Картометрический	12,5	-
1101	528890.62	2215631.87	Картометрический	12,5	-
1102	528886.40	2215628.03	Картометрический	12,5	-
1103	528871.95	2215624.59	Картометрический	12,5	-
1104	528852.47	2215619.68	Картометрический	12,5	-

1105	528824.40	2215612.08	Картометрический	12,5	-
1106	528819.47	2215610.60	Картометрический	12,5	-
1107	528809.93	2215607.55	Картометрический	12,5	-
1108	528795.57	2215603.39	Картометрический	12,5	-
1109	528771.50	2215596.87	Картометрический	12,5	-
1110	528737.87	2215587.60	Картометрический	12,5	-
1111	528707.84	2215578.31	Картометрический	12,5	-
1112	528707.00	2215578.05	Картометрический	12,5	-
1113	528694.81	2215574.28	Картометрический	12,5	-
1114	528685.50	2215571.72	Картометрический	12,5	-
1115	528671.04	2215567.54	Картометрический	12,5	-
1116	528651.91	2215561.71	Картометрический	12,5	-
1117	528627.96	2215554.24	Картометрический	12,5	-
1118	528595.33	2215544.47	Картометрический	12,5	-
1119	528580.86	2215540.67	Картометрический	12,5	-
1120	528571.61	2215538.10	Картометрический	12,5	-
1121	528564.96	2215536.14	Картометрический	12,5	-
1122	528557.24	2215533.86	Картометрический	12,5	-
1123	528538.18	2215528.47	Картометрический	12,5	-
1124	528530.35	2215526.53	Картометрический	12,5	-
1125	528523.66	2215524.87	Картометрический	12,5	-
1126	528522.15	2215524.48	Картометрический	12,5	-
1127	528504.04	2215519.76	Картометрический	12,5	-
1128	528494.55	2215517.81	Картометрический	12,5	-
1129	528485.85	2215517.80	Картометрический	12,5	-
1130	528480.91	2215519.19	Картометрический	12,5	-
1131	528474.80	2215524.18	Картометрический	12,5	-
1132	528472.88	2215529.30	Картометрический	12,5	-
1133	528472.35	2215535.98	Картометрический	12,5	-
1134	528471.66	2215541.15	Картометрический	12,5	-
1135	528470.76	2215546.31	Картометрический	12,5	-
1136	528469.01	2215560.08	Картометрический	12,5	-
1137	528467.53	2215569.77	Картометрический	12,5	-
1138	528466.46	2215578.07	Картометрический	12,5	-

1139	528466.08	2215584.92	Картометрический	12,5	-
1140	528465.47	2215589.98	Картометрический	12,5	-
1141	528464.80	2215599.81	Картометрический	12,5	-
1142	528464.57	2215614.79	Картометрический	12,5	-
1143	528465.16	2215639.61	Картометрический	12,5	-
1144	528465.07	2215646.99	Картометрический	12,5	-
1145	528462.84	2215676.88	Картометрический	12,5	-
1146	528462.30	2215686.98	Картометрический	12,5	-
1147	528462.56	2215694.86	Картометрический	12,5	-
1148	528462.57	2215695.13	Картометрический	12,5	-
1149	528466.82	2215700.85	Картометрический	12,5	-
1150	528467.48	2215701.74	Картометрический	12,5	-
1151	528466.80	2215711.42	Картометрический	12,5	-
1152	528463.76	2215719.60	Картометрический	12,5	-
1153	528459.37	2215728.27	Картометрический	12,5	-
1154	528458.83	2215733.35	Картометрический	12,5	-
1155	528457.04	2215748.07	Картометрический	12,5	-
1156	528456.49	2215757.71	Картометрический	12,5	-
1157	528456.07	2215777.66	Картометрический	12,5	-
1158	528455.41	2215792.63	Картометрический	12,5	-
1159	528454.81	2215802.84	Картометрический	12,5	-
1160	528453.84	2215810.41	Картометрический	12,5	-
1161	528452.51	2215815.50	Картометрический	12,5	-
1162	528450.91	2215823.18	Картометрический	12,5	-
1163	528450.55	2215828.29	Картометрический	12,5	-
1164	528448.87	2215843.20	Картометрический	12,5	-
1165	528447.57	2215858.47	Картометрический	12,5	-
1166	528446.35	2215868.46	Картометрический	12,5	-
1167	528445.42	2215877.67	Картометрический	12,5	-
1168	528444.39	2215889.87	Картометрический	12,5	-
1169	528444.15	2215899.74	Картометрический	12,5	-
1170	528445.18	2215908.15	Картометрический	12,5	-
1171	528448.10	2215914.20	Картометрический	12,5	-
1172	528448.60	2215915.23	Картометрический	12,5	-

1173	528447.70	2215923.58	Картометрический	12,5	-
1174	528447.51	2215925.32	Картометрический	12,5	-
1175	528446.05	2215927.64	Картометрический	12,5	-
1176	528444.79	2215929.65	Картометрический	12,5	-
1177	528432.69	2215928.10	Картометрический	12,5	-
1178	528431.45	2215927.94	Картометрический	12,5	-
1179	528431.49	2215926.98	Картометрический	12,5	-
1180	528431.60	2215924.13	Картометрический	12,5	-
1181	528431.83	2215918.21	Картометрический	12,5	-
1182	528428.55	2215911.98	Картометрический	12,5	-
1183	528429.21	2215902.75	Картометрический	12,5	-
1184	528429.30	2215902.58	Картометрический	12,5	-
1185	528430.71	2215899.93	Картометрический	12,5	-
1186	528432.76	2215896.07	Картометрический	12,5	-
1187	528433.00	2215891.04	Картометрический	12,5	-
1188	528433.20	2215881.21	Картометрический	12,5	-
1189	528433.69	2215875.78	Картометрический	12,5	-
1190	528434.19	2215866.43	Картометрический	12,5	-
1191	528434.61	2215861.20	Картометрический	12,5	-
1192	528435.77	2215851.07	Картометрический	12,5	-
1193	528437.11	2215836.24	Картометрический	12,5	-
1194	528438.28	2215826.25	Картометрический	12,5	-
1195	528439.14	2215816.50	Картометрический	12,5	-
1196	528440.14	2215806.43	Картометрический	12,5	-
1197	528442.06	2215781.82	Картометрический	12,5	-
1198	528442.57	2215776.56	Картометрический	12,5	-
1199	528443.20	2215766.80	Картометрический	12,5	-
1200	528444.00	2215756.65	Картометрический	12,5	-
1201	528444.85	2215741.80	Картометрический	12,5	-
1202	528445.35	2215736.59	Картометрический	12,5	-
1203	528446.75	2215726.47	Картометрический	12,5	-
1204	528447.53	2215717.34	Картометрический	12,5	-
1205	528449.35	2215702.26	Картометрический	12,5	-
1206	528449.85	2215692.55	Картометрический	12,5	-

1207	528450.20	2215687.37	Картометрический	12,5	-
1208	528450.55	2215677.94	Картометрический	12,5	-
1209	528450.50	2215672.77	Картометрический	12,5	-
1210	528450.88	2215667.60	Картометрический	12,5	-
1211	528451.88	2215657.49	Картометрический	12,5	-
1212	528453.66	2215632.81	Картометрический	12,5	-
1213	528454.45	2215622.91	Картометрический	12,5	-
1214	528454.55	2215613.44	Картометрический	12,5	-
1215	528454.99	2215593.37	Картометрический	12,5	-
1216	528455.99	2215578.11	Картометрический	12,5	-
1217	528457.36	2215567.94	Картометрический	12,5	-
1218	528459.50	2215548.22	Картометрический	12,5	-
1219	528460.72	2215533.31	Картометрический	12,5	-
1220	528461.54	2215527.96	Картометрический	12,5	-
1221	528464.92	2215518.87	Картометрический	12,5	-
1222	528468.51	2215514.10	Картометрический	12,5	-
1223	528472.91	2215510.22	Картометрический	12,5	-
1224	528473.19	2215510.05	Картометрический	12,5	-
1225	528477.99	2215507.26	Картометрический	12,5	-
1226	528483.67	2215505.42	Картометрический	12,5	-
1227	528491.93	2215505.17	Картометрический	12,5	-
1228	528497.31	2215506.02	Картометрический	12,5	-
1229	528502.34	2215507.17	Картометрический	12,5	-
1230	528525.90	2215513.43	Картометрический	12,5	-
1231	528545.34	2215518.33	Картометрический	12,5	-
1232	528564.41	2215523.59	Картометрический	12,5	-
1233	528574.04	2215526.56	Картометрический	12,5	-
1234	528596.04	2215533.17	Картометрический	12,5	-
1235	528600.21	2215534.42	Картометрический	12,5	-
1236	528616.25	2215539.24	Картометрический	12,5	-
1237	528635.33	2215545.26	Картометрический	12,5	-
1238	528644.90	2215548.56	Картометрический	12,5	-
1239	528646.08	2215548.99	Картометрический	12,5	-
1240	528650.16	2215550.50	Картометрический	12,5	-

1241	528659.04	2215553.78	Картометрический	12,5	-
1242	528668.29	2215556.73	Картометрический	12,5	-
1243	528677.71	2215559.07	Картометрический	12,5	-
1244	528687.38	2215561.67	Картометрический	12,5	-
1245	528689.70	2215562.29	Картометрический	12,5	-
1246	528693.22	2215563.34	Картометрический	12,5	-
1247	528721.91	2215571.89	Картометрический	12,5	-
1248	528731.52	2215574.55	Картометрический	12,5	-
1249	528736.62	2215575.91	Картометрический	12,5	-
1250	528742.54	2215577.49	Картометрический	12,5	-
1251	528745.16	2215578.19	Картометрический	12,5	-
1252	528769.27	2215584.90	Картометрический	12,5	-
1253	528778.87	2215587.53	Картометрический	12,5	-
1254	528788.73	2215590.09	Картометрический	12,5	-
1255	528829.86	2215601.09	Картометрический	12,5	-
1256	528832.22	2215601.72	Картометрический	12,5	-
1257	528833.74	2215602.17	Картометрический	12,5	-
1258	528837.07	2215603.15	Картометрический	12,5	-
1259	528851.51	2215607.00	Картометрический	12,5	-
1260	528864.82	2215610.71	Картометрический	12,5	-
1261	528865.90	2215611.01	Картометрический	12,5	-
1262	528868.81	2215611.76	Картометрический	12,5	-
1263	528875.55	2215613.48	Картометрический	12,5	-
1264	528883.18	2215615.23	Картометрический	12,5	-
1265	528901.97	2215618.27	Картометрический	12,5	-
1266	528902.85	2215618.41	Картометрический	12,5	-
1267	528908.77	2215618.30	Картометрический	12,5	-
1268	528915.90	2215621.87	Картометрический	12,5	-
1269	528924.38	2215623.58	Картометрический	12,5	-
1270	528934.04	2215625.65	Картометрический	12,5	-
1271	528938.94	2215626.80	Картометрический	12,5	-
1272	528963.33	2215632.89	Картометрический	12,5	-
1273	528977.82	2215636.81	Картометрический	12,5	-
1274	528992.22	2215640.98	Картометрический	12,5	-

1275	529011.47	2215646.29	Картометрический	12,5	-
1276	529018.09	2215648.20	Картометрический	12,5	-
1277	529021.93	2215649.31	Картометрический	12,5	-
1278	529027.65	2215650.96	Картометрический	12,5	-
1279	529046.79	2215657.00	Картометрический	12,5	-
1280	529056.23	2215659.92	Картометрический	12,5	-
1281	529076.54	2215665.89	Картометрический	12,5	-
1282	529110.23	2215675.45	Картометрический	12,5	-
1283	529115.25	2215674.13	Картометрический	12,5	-
1284	529121.21	2215676.60	Картометрический	12,5	-
1285	529124.30	2215679.70	Картометрический	12,5	-
1286	529125.56	2215680.96	Картометрический	12,5	-
1287	529140.10	2215684.91	Картометрический	12,5	-
1288	529149.76	2215687.76	Картометрический	12,5	-
1289	529153.87	2215688.91	Картометрический	12,5	-
1290	529169.00	2215693.14	Картометрический	12,5	-
1291	529183.87	2215697.84	Картометрический	12,5	-
1292	529217.36	2215707.89	Картометрический	12,5	-
1293	529226.01	2215710.12	Картометрический	12,5	-
1294	529259.82	2215719.21	Картометрический	12,5	-
1295	529265.13	2215720.53	Картометрический	12,5	-
1296	529268.26	2215721.31	Картометрический	12,5	-
1297	529277.98	2215723.86	Картометрический	12,5	-
1298	529297.24	2215729.32	Картометрический	12,5	-
1299	529302.24	2215729.13	Картометрический	12,5	-
1300	529302.75	2215729.11	Картометрический	12,5	-
1301	529309.23	2215731.09	Картометрический	12,5	-
1302	529315.37	2215734.62	Картометрический	12,5	-
1303	529339.45	2215741.49	Картометрический	12,5	-
1304	529373.74	2215751.73	Картометрический	12,5	-
1305	529388.05	2215755.73	Картометрический	12,5	-
1306	529417.08	2215764.03	Картометрический	12,5	-
1307	529421.92	2215765.63	Картометрический	12,5	-
1308	529426.03	2215767.07	Картометрический	12,5	-

1309	529431.51	2215768.99	Картометрический	12,5	-
1310	529448.41	2215774.25	Картометрический	12,5	-
1311	529454.98	2215775.62	Картометрический	12,5	-
1312	529458.54	2215776.43	Картометрический	12,5	-
1313	529460.01	2215776.77	Картометрический	12,5	-
1314	529464.84	2215778.25	Картометрический	12,5	-
1315	529474.32	2215781.15	Картометрический	12,5	-
1316	529482.72	2215783.93	Картометрический	12,5	-
1317	529492.15	2215787.17	Картометрический	12,5	-
1318	529497.70	2215788.98	Картометрический	12,5	-
1319	529507.33	2215791.92	Картометрический	12,5	-
1320	529512.27	2215793.60	Картометрический	12,5	-
1321	529517.31	2215795.95	Картометрический	12,5	-
1322	529526.90	2215797.07	Картометрический	12,5	-
1323	529529.80	2215802.85	Картометрический	12,5	-
1324	529530.31	2215803.88	Картометрический	12,5	-
1325	529531.34	2215811.20	Картометрический	12,5	-
1326	529527.47	2215818.04	Картометрический	12,5	-
1327	529526.25	2215823.34	Картометрический	12,5	-
1328	529524.82	2215828.31	Картометрический	12,5	-
1329	529516.98	2215851.91	Картометрический	12,5	-
1330	529513.36	2215861.35	Картометрический	12,5	-
1331	529507.66	2215875.18	Картометрический	12,5	-
1332	529505.79	2215879.92	Картометрический	12,5	-
1333	529503.77	2215884.69	Картометрический	12,5	-
1334	529501.63	2215889.38	Картометрический	12,5	-
1335	529494.86	2215903.01	Картометрический	12,5	-
1336	529492.24	2215907.65	Картометрический	12,5	-
1337	529489.59	2215912.02	Картометрический	12,5	-
1338	529482.10	2215924.91	Картометрический	12,5	-
1339	529476.62	2215933.50	Картометрический	12,5	-
1340	529469.39	2215945.22	Картометрический	12,5	-
1341	529461.07	2215957.68	Картометрический	12,5	-
1342	529455.89	2215966.08	Картометрический	12,5	-

1343	529451.28	2215974.42	Картометрический	12,5	-
1344	529451.33	2215980.49	Картометрический	12,5	-
1345	529446.85	2215988.60	Картометрический	12,5	-
1346	529443.90	2215997.71	Картометрический	12,5	-
1347	529442.55	2216002.53	Картометрический	12,5	-
1348	529441.02	2216007.52	Картометрический	12,5	-
1349	529439.39	2216012.36	Картометрический	12,5	-
1350	529436.44	2216021.66	Картометрический	12,5	-
1351	529430.33	2216042.52	Картометрический	12,5	-
1352	529426.54	2216056.89	Картометрический	12,5	-
1353	529423.71	2216066.62	Картометрический	12,5	-
1354	529410.63	2216117.97	Картометрический	12,5	-
1355	529405.22	2216136.70	Картометрический	12,5	-
1356	529398.01	2216163.43	Картометрический	12,5	-
1357	529397.44	2216165.52	Картометрический	12,5	-
1358	529396.98	2216167.30	Картометрический	12,5	-
1359	529396.15	2216170.57	Картометрический	12,5	-
1360	529393.39	2216180.23	Картометрический	12,5	-
1361	529389.86	2216194.72	Картометрический	12,5	-
1362	529385.11	2216212.67	Картометрический	12,5	-
1363	529384.80	2216213.83	Картометрический	12,5	-
1364	529382.22	2216224.04	Картометрический	12,5	-
1365	529373.77	2216252.70	Картометрический	12,5	-
1366	529368.92	2216270.79	Картометрический	12,5	-
1367	529366.05	2216280.40	Картометрический	12,5	-
1368	529363.63	2216289.82	Картометрический	12,5	-
1369	529360.75	2216299.49	Картометрический	12,5	-
1370	529357.85	2216309.19	Картометрический	12,5	-
1371	529356.20	2216318.01	Картометрический	12,5	-
1372	529355.41	2216320.98	Картометрический	12,5	-
1373	529352.92	2216330.29	Картометрический	12,5	-
1374	529348.78	2216344.57	Картометрический	12,5	-
1375	529347.18	2216349.51	Картометрический	12,5	-
1376	529342.59	2216367.38	Картометрический	12,5	-

1377	529341.35	2216376.28	Картометрический	12,5	-
1378	529342.01	2216384.43	Картометрический	12,5	-
1379	529344.88	2216389.45	Картометрический	12,5	-
1380	529349.64	2216391.56	Картометрический	12,5	-
1381	529353.63	2216391.99	Картометрический	12,5	-
1382	529356.55	2216392.31	Картометрический	12,5	-
1383	529361.39	2216392.23	Картометрический	12,5	-
1384	529370.70	2216389.12	Картометрический	12,5	-
1385	529375.43	2216386.69	Картометрический	12,5	-
1386	529384.66	2216385.41	Картометрический	12,5	-
1387	529394.45	2216383.93	Картометрический	12,5	-
1388	529400.33	2216383.27	Картометрический	12,5	-
1389	529405.53	2216383.81	Картометрический	12,5	-
1390	529415.02	2216383.82	Картометрический	12,5	-
1391	529454.70	2216378.56	Картометрический	12,5	-
1392	529463.55	2216377.20	Картометрический	12,5	-
1393	529483.26	2216373.65	Картометрический	12,5	-
1394	529493.01	2216371.76	Картометрический	12,5	-
1395	529507.84	2216369.04	Картометрический	12,5	-
1396	529537.68	2216364.63	Картометрический	12,5	-
1397	529547.49	2216363.05	Картометрический	12,5	-
1398	529572.36	2216359.24	Картометрический	12,5	-
1399	529611.34	2216353.13	Картометрический	12,5	-
1400	529626.07	2216350.56	Картометрический	12,5	-
1401	529640.96	2216348.21	Картометрический	12,5	-
1402	529650.70	2216346.58	Картометрический	12,5	-
1403	529659.26	2216345.05	Картометрический	12,5	-
1404	529678.87	2216341.31	Картометрический	12,5	-
1405	529698.58	2216337.94	Картометрический	12,5	-
1406	529703.68	2216336.99	Картометрический	12,5	-
1407	529723.39	2216333.64	Картометрический	12,5	-
1408	529745.38	2216330.01	Картометрический	12,5	-
1409	529753.44	2216328.72	Картометрический	12,5	-
1410	529783.09	2216324.29	Картометрический	12,5	-

1411	529807.58	2216320.30	Картометрический	12,5	-
1412	529822.54	2216318.02	Картометрический	12,5	-
1413	529832.22	2216316.44	Картометрический	12,5	-
1414	529841.92	2216314.62	Картометрический	12,5	-
1415	529851.65	2216312.64	Картометрический	12,5	-
1416	529858.12	2216310.67	Картометрический	12,5	-
1417	529881.63	2216302.78	Картометрический	12,5	-
1418	529890.85	2216299.39	Картометрический	12,5	-
1419	529896.01	2216296.67	Картометрический	12,5	-
1420	529901.10	2216291.18	Картометрический	12,5	-
1421	529910.70	2216288.13	Картометрический	12,5	-
1422	529916.45	2216286.83	Картометрический	12,5	-
1423	529921.68	2216287.30	Картометрический	12,5	-
1424	529928.70	2216286.95	Картометрический	12,5	-
1425	529937.68	2216283.01	Картометрический	12,5	-
1426	529946.57	2216278.83	Картометрический	12,5	-
1427	529954.95	2216274.67	Картометрический	12,5	-
1428	529972.57	2216265.55	Картометрический	12,5	-
1429	529990.13	2216256.14	Картометрический	12,5	-
1430	530050.69	2216221.87	Картометрический	12,5	-
1431	530063.88	2216214.63	Картометрический	12,5	-
1432	530072.35	2216209.70	Картометрический	12,5	-
1433	530081.18	2216204.67	Картометрический	12,5	-
1434	530130.27	2216178.87	Картометрический	12,5	-
1435	530143.47	2216171.73	Картометрический	12,5	-
1436	530169.59	2216157.13	Картометрический	12,5	-
1437	530178.38	2216152.38	Картометрический	12,5	-
1438	530196.17	2216142.97	Картометрический	12,5	-
1439	530209.00	2216135.78	Картометрический	12,5	-
1440	530217.35	2216131.23	Картометрический	12,5	-
1441	530256.60	2216109.35	Картометрический	12,5	-
1442	530274.95	2216099.48	Картометрический	12,5	-
1443	530283.55	2216094.66	Картометрический	12,5	-
1444	530292.47	2216089.78	Картометрический	12,5	-

1445	530324.17	2216073.33	Картометрический	12,5	-
1446	530324.25	2216073.29	Картометрический	12,5	-
1447	530323.95	2216087.68	Картометрический	12,5	-
1448	530323.82	2216094.00	Картометрический	12,5	-
1449	530323.79	2216095.47	Картометрический	12,5	-
1450	530309.14	2216104.29	Картометрический	12,5	-
1451	530294.84	2216112.34	Картометрический	12,5	-
1452	530286.01	2216116.87	Картометрический	12,5	-
1453	530263.93	2216128.60	Картометрический	12,5	-
1454	530237.26	2216142.31	Картометрический	12,5	-
1455	530187.50	2216170.50	Картометрический	12,5	-
1456	530156.71	2216187.09	Картометрический	12,5	-
1457	530140.48	2216196.24	Картометрический	12,5	-
1458	530127.51	2216203.71	Картометрический	12,5	-
1459	530110.09	2216213.55	Картометрический	12,5	-
1460	530101.23	2216218.30	Картометрический	12,5	-
1461	530092.85	2216223.00	Картометрический	12,5	-
1462	530088.41	2216225.65	Картометрический	12,5	-
1463	530083.92	2216228.19	Картометрический	12,5	-
1464	530070.62	2216235.36	Картометрический	12,5	-
1465	530043.84	2216249.17	Картометрический	12,5	-
1466	530021.85	2216260.77	Картометрический	12,5	-
1467	529998.34	2216273.56	Картометрический	12,5	-
1468	529964.66	2216291.54	Картометрический	12,5	-
1469	529955.55	2216296.14	Картометрический	12,5	-
1470	529946.25	2216300.42	Картометрический	12,5	-
1471	529936.90	2216304.36	Картометрический	12,5	-
1472	529927.83	2216307.95	Картометрический	12,5	-
1473	529927.70	2216308.00	Картометрический	12,5	-
1474	529923.00	2216309.76	Картометрический	12,5	-
1475	529899.17	2216317.81	Картометрический	12,5	-
1476	529889.40	2216320.87	Картометрический	12,5	-
1477	529882.69	2216322.73	Картометрический	12,5	-
1478	529880.54	2216323.33	Картометрический	12,5	-

1479	529865.96	2216327.17	Картометрический	12,5	-
1480	529861.44	2216328.23	Картометрический	12,5	-
1481	529856.00	2216329.51	Картометрический	12,5	-
1482	529841.22	2216332.58	Картометрический	12,5	-
1483	529835.42	2216334.74	Картометрический	12,5	-
1484	529829.29	2216340.53	Картометрический	12,5	-
1485	529819.31	2216342.24	Картометрический	12,5	-
1486	529813.01	2216342.79	Картометрический	12,5	-
1487	529807.67	2216341.66	Картометрический	12,5	-
1488	529798.96	2216341.03	Картометрический	12,5	-
1489	529761.94	2216346.03	Картометрический	12,5	-
1490	529759.20	2216346.40	Картометрический	12,5	-
1491	529757.94	2216346.60	Картометрический	12,5	-
1492	529750.18	2216347.82	Картометрический	12,5	-
1493	529683.43	2216360.34	Картометрический	12,5	-
1494	529663.58	2216363.98	Картометрический	12,5	-
1495	529655.37	2216365.17	Картометрический	12,5	-
1496	529635.56	2216367.44	Картометрический	12,5	-
1497	529616.21	2216370.16	Картометрический	12,5	-
1498	529611.00	2216370.89	Картометрический	12,5	-
1499	529601.50	2216372.45	Картометрический	12,5	-
1500	529593.23	2216373.97	Картометрический	12,5	-
1501	529581.92	2216376.06	Картометрический	12,5	-
1502	529528.34	2216385.40	Картометрический	12,5	-
1503	529504.84	2216389.41	Картометрический	12,5	-
1504	529476.32	2216393.38	Картометрический	12,5	-
1505	529458.67	2216395.83	Картометрический	12,5	-
1506	529433.30	2216400.28	Картометрический	12,5	-
1507	529410.22	2216403.87	Картометрический	12,5	-
1508	529390.65	2216407.19	Картометрический	12,5	-
1509	529370.85	2216410.81	Картометрический	12,5	-
1510	529370.73	2216410.85	Картометрический	12,5	-
1511	529362.01	2216414.18	Картометрический	12,5	-
1512	529357.52	2216417.15	Картометрический	12,5	-

1513	529352.84	2216419.38	Картометрический	12,5	-
3. Сведения о характерных точках части (частей) границы объекта					
Обозначение характерных точек части границы	Координаты, м		Метод определения координат характерной точки	Средняя квадратическая погрешность положения характерной точки (Mt), м	Описание обозначения точки на местности
	X	Y			
-	-	-	-	-	-

Функциональная зона Национального парка	Функциональная зона	Кадастровый номер	Местоположение	Категория	Вид разрешенного использования	Площадь
с. Галбай						
Зона хозяйственного назначения	Ж	03:20:620101:264	Респ. Бурятия, р-н Тункинский	Земли сельскохозяйственного назначения	для сельскохозяйственных целей	50000
Зона хозяйственного назначения	Ж	03:20:030102:12	Республика Бурятия, р-н Тункинский, с Галбай, ул Саянская, д 39	Земли населенных пунктов	Для ведения личного подсобного хозяйства	3000
Зона хозяйственного назначения	Ж	03:20:030103:17	Бурятия респ, р-н Тункинский, с Галбай, ул Саянская	Земли населенных пунктов	Для строительства водозаборной скважины	600
Зона хозяйственного назначения	Ж	03:20:030105:10	Респ. Бурятия, р-н Тункинский, с. Галбай	Земли населенных пунктов	Под объекты энергетики	1
Зона хозяйственного назначения	Ж	03:20:030105:11	Респ. Бурятия, р-н Тункинский, с. Галбай	Земли населенных пунктов	Под объекты энергетики	1
Зона хозяйственного назначения	Ж	03:20:030105:12	Респ. Бурятия, р-н Тункинский, с. Галбай	Земли населенных пунктов	Под объекты энергетики	1
Зона хозяйственного назначения	Ж	03:20:030105:13	Респ. Бурятия, р-н Тункинский, с. Галбай	Земли населенных пунктов	Под объекты энергетики	1
Зона хозяйственного назначения	Ж	03:20:030105:17	Респ. Бурятия, р-н Тункинский, с. Галбай, ул. Саянская, дом 1	Земли населенных пунктов	личное подсобное хозяйство	15000
Зона хозяйственного назначения	Ж	03:20:030105:2	Респ. Бурятия, р-н Тункинский, с. Галбай	Земли населенных пунктов	Под объекты энергетики	1
Зона хозяйственного назначения	Ж	03:20:030105:28	Бурятия респ, р-н Тункинский, с Галбай, ул Саянская, уч. 1"а"	Земли населенных пунктов	для ведения личного подсобного хозяйства	10994

Зона хозяйственного назначения	Ж	03:20:030105:3	Респ. Бурятия, р-н Тункинский, с. Галбай	Земли населенных пунктов	Под объекты энергетики	1
Зона хозяйственного назначения	Ж	03:20:030105:4	Респ. Бурятия, р-н Тункинский, с. Галбай	Земли населенных пунктов	Под объекты энергетики	1
Зона хозяйственного назначения	Ж	03:20:030105:5	Респ. Бурятия, р-н Тункинский, с. Галбай	Земли населенных пунктов	Под объекты энергетики	6.6
Зона хозяйственного назначения	Ж	03:20:030105:6	Респ. Бурятия, р-н Тункинский, с. Галбай	Земли населенных пунктов	Под объекты энергетики	1
Зона хозяйственного назначения	Ж	03:20:030105:7	Респ. Бурятия, р-н Тункинский, с. Галбай	Земли населенных пунктов	Под объекты энергетики	1
Зона хозяйственного назначения	Ж	03:20:030105:8	Респ. Бурятия, р-н Тункинский, с. Галбай	Земли населенных пунктов	Под объекты энергетики	1
Зона хозяйственного назначения	Ж	03:20:030105:9	Респ. Бурятия, р-н Тункинский, с. Галбай	Земли населенных пунктов	Под объекты энергетики	1
Зона хозяйственного назначения	Ж	03:20:030109:1	Респ. Бурятия, р-н Тункинский, с. Галбай	Земли населенных пунктов	Под объекты энергетики	5
Зона хозяйственного назначения	Ж	03:20:030109:14	Респ. Бурятия, р-н Тункинский, с. Галбай, ул. Саянская, дом 24 а	Земли населенных пунктов	Под магазин	255
Зона хозяйственного назначения	Ж	03:20:030109:2	Респ. Бурятия, р-н Тункинский, с. Галбай	Земли населенных пунктов	Под объекты энергетики	1
Зона хозяйственного назначения	Ж	03:20:030109:3	Республика Бурятия, р-н Тункинский, с. Галбай, ул. Ленина, д 17	Земли населенных пунктов	личное подсобное хозяйство	2500

Зона хозяйственного назначения	Ж	03:20:030111:1	Республика Бурятия, р-н Тункинский, с Галбай, ул Ленина, д 40	Земли населенных пунктов	Для ведения личного подсобного хозяйства	4500
Зона хозяйственного назначения	Ж	03:20:030113:15	Респ. Бурятия, р-н Тункинский, с. Галбай, ул. Коммунистическая, дом 25	Земли населенных пунктов	личное подсобное хозяйство	3417
Зона хозяйственного назначения	Ж	03:20:030113:18	Респ. Бурятия, р-н Тункинский, с. Галбай, ул. Коммунистическая, дом 31	Земли населенных пунктов	личное подсобное хозяйство	3051
Зона хозяйственного назначения	Ж	03:20:030113:2	Респ. Бурятия, р-н Тункинский, с. Галбай	Земли населенных пунктов	Под объекты энергетики	1
Зона хозяйственного назначения	Ж	03:20:030113:3	Респ. Бурятия, р-н Тункинский, с. Галбай	Земли населенных пунктов	Под объекты энергетики	1
Зона хозяйственного назначения	Ж	03:20:030114:1	Респ. Бурятия, р-н Тункинский, с. Галбай	Земли населенных пунктов	Под объекты энергетики	1
Зона хозяйственного назначения	Ж	03:20:030114:10	Респ. Бурятия, р-н Тункинский, с. Галбай, ул. Коммунистическая, дом 15	Земли населенных пунктов	личное подсобное хозяйство	2954
Зона хозяйственного назначения	Ж	03:20:030114:2	Респ. Бурятия, р-н Тункинский, с. Галбай	Земли населенных пунктов	Под объекты энергетики	4
Зона хозяйственного назначения	Ж	03:20:030114:3	Респ. Бурятия, р-н Тункинский, с. Галбай	Земли населенных пунктов	Под объекты энергетики	5
Зона хозяйственного назначения	Ж	03:20:030114:5	Респ. Бурятия, р-н Тункинский, с. Галбай, ул. Ленина, уч. №16	Земли населенных пунктов	Для ведения личного подсобного хозяйства	2300
Зона хозяйственного назначения	Ж	03:20:030117:1	Респ. Бурятия, р-н Тункинский, с. Галбай	Земли населенных пунктов	Под объекты энергетики	1

Зона хозяйственного назначения	Ж	03:20:030117:2	Респ. Бурятия, р-н Тункинский, с. Галбай	Земли населенных пунктов	Под объекты энергетики	1
Зона хозяйственного назначения	Ж	03:20:030117:3	Респ. Бурятия, р-н Тункинский, с. Галбай	Земли населенных пунктов	Под объекты энергетики	1
Зона хозяйственного назначения	Ж	03:20:030118:1	Респ. Бурятия, р-н Тункинский, с. Галбай	Земли населенных пунктов	Под объекты энергетики	1
Зона хозяйственного назначения	Ж	03:20:030118:2	Респ. Бурятия, р-н Тункинский, с. Галбай	Земли населенных пунктов	Под объекты энергетики	1
Зона хозяйственного назначения	Ж	03:20:030119:10	Респ. Бурятия, р-н Тункинский, с. Галбай	Земли населенных пунктов	Под объекты энергетики	1
Зона хозяйственного назначения	Ж	03:20:030119:2	Респ. Бурятия, р-н Тункинский, с. Галбай	Земли населенных пунктов	Под объекты энергетики	1
Зона хозяйственного назначения	Ж	03:20:030119:3	Респ. Бурятия, р-н Тункинский, с. Галбай	Земли населенных пунктов	Под объекты энергетики	1
Зона хозяйственного назначения	Ж	03:20:030119:4	Респ. Бурятия, р-н Тункинский, с. Галбай	Земли населенных пунктов	Под объекты энергетики	6
Зона хозяйственного назначения	Ж	03:20:030119:5	Респ. Бурятия, р-н Тункинский, с. Галбай	Земли населенных пунктов	Под объекты энергетики	1
Зона хозяйственного назначения	Ж	03:20:030119:6	Респ. Бурятия, р-н Тункинский, с. Галбай	Земли населенных пунктов	Под объекты энергетики	1
Зона хозяйственного назначения	Ж	03:20:030119:7	Респ. Бурятия, р-н Тункинский, с. Галбай	Земли населенных пунктов	Под объекты энергетики	1

Зона хозяйственного назначения	Ж	03:20:030119:8	Респ. Бурятия, р-н Тункинский, с. Галбай	Земли населенных пунктов	Под объекты энергетики	1
Зона хозяйственного назначения	Ж	03:20:030119:9	Респ. Бурятия, р-н Тункинский, с. Галбай	Земли населенных пунктов	Под объекты энергетики	1
Зона хозяйственного назначения	Ж	03:20:030120:1	Респ. Бурятия, р-н Тункинский, с. Галбай	Земли населенных пунктов	Под объекты энергетики	1
Зона хозяйственного назначения	Ж	03:20:030120:10	Респ. Бурятия, р-н Тункинский, с. Галбай	Земли населенных пунктов	Под объекты энергетики	1
Зона хозяйственного назначения	Ж	03:20:030120:11	Респ. Бурятия, р-н Тункинский, с. Галбай	Земли населенных пунктов	Под объекты энергетики	1
Зона хозяйственного назначения	Ж	03:20:030120:12	Респ. Бурятия, р-н Тункинский, с. Галбай	Земли населенных пунктов	Под объекты энергетики	1
Зона хозяйственного назначения	Ж	03:20:030120:13	Респ. Бурятия, р-н Тункинский, с. Галбай	Земли населенных пунктов	Под объекты энергетики	1
Зона хозяйственного назначения	Ж	03:20:030120:14	Респ. Бурятия, р-н Тункинский, с. Галбай	Земли населенных пунктов	Под объекты энергетики	1
Зона хозяйственного назначения	Ж	03:20:030120:2	Респ. Бурятия, р-н Тункинский, с. Галбай	Земли населенных пунктов	Под объекты энергетики	1
Зона хозяйственного назначения	Ж	03:20:030120:24	Республика Бурятия, р-н Тункинский, с. Галбай, ул Тракторная, уч. №22-1	Земли населенных пунктов	Для ведения личного подсобного хозяйства	1372
Зона хозяйственного назначения	Ж	03:20:030120:3	Респ. Бурятия, р-н Тункинский, с. Галбай	Земли населенных пунктов	Под объекты энергетики	5

Зона хозяйственного назначения	Ж	03:20:030120:4	Респ. Бурятия, р-н Тункинский, с. Галбай	Земли населенных пунктов	Под объекты энергетики	6
Зона хозяйственного назначения	Ж	03:20:030120:40	Бурятия респ, р-н Тункинский, с Галбай, ул Тракторная, №8	Земли населенных пунктов	под объекты образования	24463
Зона хозяйственного назначения	Ж	03:20:030120:5	Респ. Бурятия, р-н Тункинский, с. Галбай	Земли населенных пунктов	Под объекты энергетики	1
Зона хозяйственного назначения	Ж	03:20:030120:6	Респ. Бурятия, р-н Тункинский, с. Галбай	Земли населенных пунктов	Под объекты энергетики	1
Зона хозяйственного назначения	Ж	03:20:030120:7	Респ. Бурятия, р-н Тункинский, с. Галбай	Земли населенных пунктов	Под объекты энергетики	1
Зона хозяйственного назначения	Ж	03:20:030120:8	Респ. Бурятия, р-н Тункинский, с. Галбай	Земли населенных пунктов	Под объекты энергетики	5
Зона хозяйственного назначения	Ж	03:20:030121:1	Респ. Бурятия, р-н Тункинский, с. Галбай	Земли населенных пунктов	Под объекты энергетики	1
Зона хозяйственного назначения	Ж	03:20:030121:2	Респ. Бурятия, р-н Тункинский, с. Галбай	Земли населенных пунктов	Под объекты энергетики	1
Зона хозяйственного назначения	Ж	03:20:030121:3	Респ. Бурятия, р-н Тункинский, с. Галбай	Земли населенных пунктов	Под объекты энергетики	5
Зона хозяйственного назначения	Ж	03:20:030121:4	Респ. Бурятия, р-н Тункинский, с. Галбай	Земли населенных пунктов	Под объекты энергетики	5
Зона хозяйственного назначения	Ж	03:20:030121:6	Респ. Бурятия, р-н Тункинский, с. Галбай	Земли населенных пунктов	Под объекты энергетики	1

Зона хозяйственного назначения	Ж	03:20:030121:7	Респ. Бурятия, р-н Тункинский, с. Галбай	Земли населенных пунктов	Под объекты энергетики	4
Зона хозяйственного назначения	Ж	03:20:030121:8	Респ. Бурятия, р-н Тункинский, с. Галбай	Земли населенных пунктов	Под объекты энергетики	1
Зона хозяйственного назначения	Ж	03:20:030125:1	Респ. Бурятия, р-н Тункинский, с. Галбай	Земли населенных пунктов	Под объекты энергетики	1
Зона хозяйственного назначения	Ж	03:20:030125:2	Респ. Бурятия, р-н Тункинский, с. Галбай	Земли населенных пунктов	Под объекты энергетики	1
Зона хозяйственного назначения	Ж	03:20:030125:3	Респ. Бурятия, р-н Тункинский, с. Галбай	Земли населенных пунктов	Под объекты энергетики	1
Зона хозяйственного назначения	Ж	03:20:030122:2	Респ. Бурятия, р-н Тункинский	Земли населенных пунктов	Для размещения ЭСК "Аршанский" ПС 35/10 кВ, инв. №611К	5.5
Зона хозяйственного назначения	Ж	03:20:030123:2	Респ. Бурятия, р-н Тункинский	Земли населенных пунктов	Для размещения ЭСК "Аршанский" ПС 35/10 кВ, инв. №611К	5.5
Зона хозяйственного назначения	Ж	03:20:030123:3	Респ. Бурятия, р-н Тункинский	Земли населенных пунктов	Для размещения ЭСК "Аршанский" ПС 35/10 кВ, инв. №611К	5.5
Зона хозяйственного назначения	Ж	03:20:030123:4	Респ. Бурятия, р-н Тункинский	Земли населенных пунктов	Для размещения ЭСК "Аршанский" ПС 35/10 кВ, инв. №611К	5.5
Зона хозяйственного назначения	Ж	03:20:030123:5	Респ. Бурятия, р-н Тункинский	Земли населенных пунктов	Для размещения ЭСК "Аршанский" ПС 35/10 кВ, инв. №611К	5.5
Зона хозяйственного назначения	Ж	03:20:030124:2	Респ. Бурятия, р-н Тункинский	Земли населенных пунктов	Для размещения ЭСК "Аршанский" ПС 35/10 кВ, инв. №611К	5.5

Зона хозяйственного назначения	Ж	03:20:030124:3	Респ. Бурятия, р-н Тункинский	Земли населенных пунктов	Для размещения ЭСК "Аршанский" ПС 35/10 кВ, инв. №611К	5.5
Зона хозяйственного назначения	Ж	03:20:030124:4	Респ. Бурятия, р-н Тункинский	Земли населенных пунктов	Для размещения ЭСК "Аршанский" ПС 35/10 кВ, инв. №611К	5.5
Зона хозяйственного назначения	Ж	03:20:030124:5	Респ. Бурятия, р-н Тункинский	Земли населенных пунктов	Для размещения ЭСК "Аршанский" ПС 35/10 кВ, инв. №611К	15
Зона хозяйственного назначения	Ж	03:20:030124:6	Респ. Бурятия, р-н Тункинский	Земли населенных пунктов	Для размещения ЭСК "Аршанский" ПС 35/10 кВ, инв. №611К	5.5
Зона хозяйственного назначения	Ж	03:20:030124:7	Респ. Бурятия, р-н Тункинский	Земли населенных пунктов	Для размещения ЭСК "Аршанский" ПС 35/10 кВ, инв. №611К	5.5
Зона хозяйственного назначения	Ж	03:20:620101:252	Респ. Бурятия, р-н Тункинский, СПК "Мир"	Земли сельскохозяйственного назначения	Для развития личного подсобного хозяйства	10000
Зона хозяйственного назначения	Ж	03:20:620101:253	Респ. Бурятия, р-н Тункинский, СПК "Мир"	Земли сельскохозяйственного назначения	Для ведения личного подсобного хозяйства	10000
Зона хозяйственного назначения	Ж	03:20:620101:326	Республика Бурятия, р-н Тункинский, СПК "Мир"	Земли сельскохозяйственного назначения	Для сельскохозяйственных целей	10000
Зона хозяйственного назначения	И	03:20:030113:28	Бурятия респ, р-н Тункинский, с Галбай, ул Ленина	Земли населенных пунктов	Для строительства водозаборной скважины	600
Зона хозяйственного назначения	И	03:20:030120:41	Бурятия респ, р-н Тункинский, с Галбай, ул Тракторная, б/н	Земли населенных пунктов	Для строительства водозаборной скважины	600
Зона хозяйственного назначения	ОД	03:20:030108:14	Республика Бурятия, р-н Тункинский, с Галбай, ул Ленина. На земельном участке расположено нежилое здание №35	Земли населенных пунктов	Под объекты образования	2403

Зона хозяйственного назначения	ОД	03:20:030120:40	Бурятия респ, р-н Тункинский, с Галбай, ул Тракторная, №8	Земли населенных пунктов	под объекты образования	24463
Зона хозяйственного назначения	ОД	03:20:030120:8	Респ. Бурятия, р-н Тункинский, с. Галбай	Земли населенных пунктов	Под объекты энергетики	5
Зона хозяйственного назначения	ОД	03:20:030120:9	Респ. Бурятия, р-н Тункинский, с. Галбай	Земли населенных пунктов	Под объекты энергетики	1
Зона хозяйственного назначения	СХ	03:20:610101:197	Республика Бурятия, Тункинский р-н, СПК "Мир"	Земли сельскохозяйственного назначения	Для сельскохозяйственных целей	21357
Зона хозяйственного назначения	СХ	03:20:610101:81	Бурятия респ, р-н Тункинский, СПК "Мир"	Земли сельскохозяйственного назначения	Для сельскохозяйственных целей	59997
Зона хозяйственного назначения	СХ	03:20:610101:82	Республика Бурятия, р-н Тункинский, СПК "Мир"	Земли сельскохозяйственного назначения	для сельскохозяйственных целей	26983

Карта градостроительного зонирования с. Галбай
 Масштаб 1:12 000

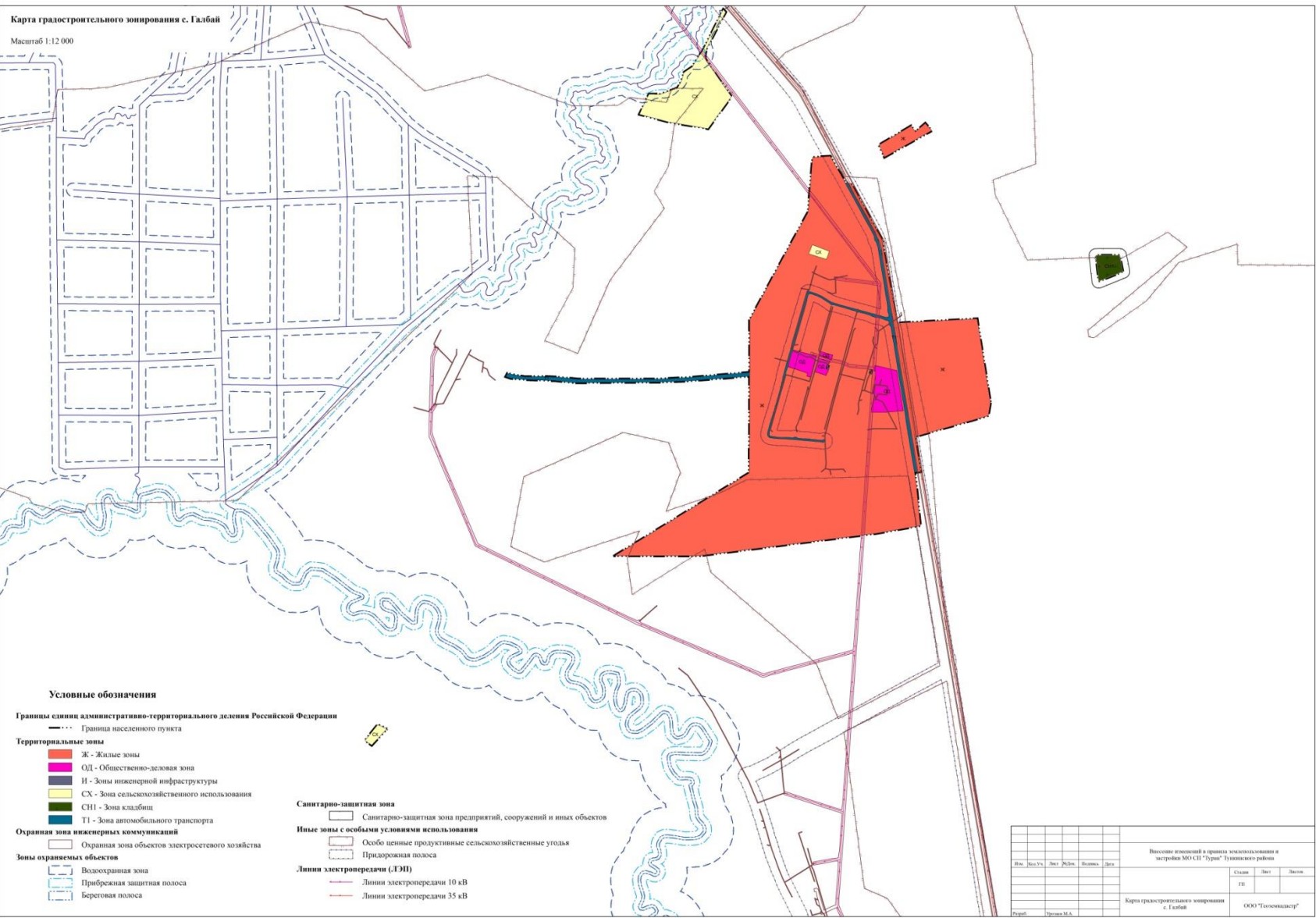

- Условные обозначения**
- Границы административно-территориального деления Российской Федерации**
 - - - - - Граница населенного пункта
- Территориальные зоны**
- Ж - Жилые зоны
 - ОД - Общественно-деловая зона
 - И - Зоны инженерной инфраструктуры
 - СХ - Зона сельскохозяйственного использования
 - СН1 - Зона кладбища
 - Т1 - Зона автомобильного транспорта
- Санитарно-защитная зона**
- Санитарно-защитная зона предприятий, сооружений и иных объектов
- Иные зоны с особыми условиями использования**
- Особо ценные продуктивные сельскохозяйственные угодья
 - Придорожная полоса
- Линии электропередачи (ЛЭП)**
- Линии электропередачи 10 кВ
 - Линии электропередачи 35 кВ
- Охранная зона инженерных коммуникаций**
- Охранная зона объектов электросетевого хозяйства
- Зоны озераемых объектов**
- Водоохранная зона
 - Прибрежная защитная полоса
 - Береговая полоса

					Высшее техническое и среднее профессиональное образование в сфере МОССТ "Турат" Галицкого района			
Имя	Дата выд.	Вид	№ докум.	Возраст	Дата	Страна	Лист	Листов
						III		
Карта градостроительного зонирования с. Галбай						ООО "Галбаймастер"		
Подпись	Иванова М.А.							

ОПИСАНИЕ МЕСТОПОЛОЖЕНИЯ ГРАНИЦ		
Жилая зона (наименование объекта)		
Сведения об объекте		
№ п/п	Характеристики объекта	Описание характеристик
1	2	3
1.	Местоположение объекта	Российская Федерация, Республика Бурятия, Тункинский район, ул. Улбугай
2.	Площадь объекта ± величина погрешности определения площади (P ± ΔP)	-
3.	Иные характеристики объекта	-

ОПИСАНИЕ МЕСТОПОЛОЖЕНИЯ ГРАНИЦ					
Жилая зона (наименование объекта)					
Сведения о местоположении границ объекта					
1. Система координат <u>МСК-03, зона 2</u>					
2. Сведения о характерных точках границ объекта					
Обозначение характерных точек части границы	Координаты, м		Метод определения координат характерной точки	Средняя квадратическая погрешность положения характерной точки (Mt), м	Описание обозначения точки на местности
	X	Y			
1	2	3	4	5	6
Часть №1					
1	530361.32	2200900.52	Картометрический	12,5	-
2	530285.70	2200828.60	Картометрический	12,5	-
3	530294.25	2200809.56	Картометрический	12,5	-
4	530356.27	2200729.25	Картометрический	12,5	-
5	530186.94	2200570.49	Картометрический	12,5	-
6	530305.47	2200318.61	Картометрический	12,5	-
7	530359.85	2200230.74	Картометрический	12,5	-
8	530446.62	2200182.26	Картометрический	12,5	-
9	531030.67	2200109.46	Картометрический	12,5	-
10	531140.67	2200118.35	Картометрический	12,5	-
11	531174.44	2200119.60	Картометрический	12,5	-
12	531175.51	2200086.10	Картометрический	12,5	-

13	531303.44	2200079.98	Картометрический	12,5	-
14	531496.96	2200084.02	Картометрический	12,5	-
15	531504.66	2200262.82	Картометрический	12,5	-
16	531564.81	2200247.48	Картометрический	12,5	-
17	531556.11	2200338.44	Картометрический	12,5	-
18	531502.44	2200331.55	Картометрический	12,5	-
19	531501.04	2200322.20	Картометрический	12,5	-
20	531468.07	2200317.33	Картометрический	12,5	-
21	531461.36	2200387.10	Картометрический	12,5	-
22	531437.96	2200429.80	Картометрический	12,5	-
23	531412.73	2200433.57	Картометрический	12,5	-
24	531355.38	2200555.60	Картометрический	12,5	-
25	531290.07	2200561.31	Картометрический	12,5	-
26	531296.22	2200597.65	Картометрический	12,5	-
27	531240.34	2200606.96	Картометрический	12,5	-
28	531230.59	2200566.52	Картометрический	12,5	-
29	531135.13	2200574.87	Картометрический	12,5	-
30	531084.86	2200621.33	Картометрический	12,5	-
31	530964.69	2200662.36	Картометрический	12,5	-
32	530969.92	2200675.59	Картометрический	12,5	-
33	530919.82	2200697.66	Картометрический	12,5	-
34	530912.29	2200680.24	Картометрический	12,5	-
35	530887.61	2200688.66	Картометрический	12,5	-
36	530852.52	2200748.40	Картометрический	12,5	-
37	530741.56	2200784.45	Картометрический	12,5	-
38	530704.58	2200830.93	Картометрический	12,5	-
39	530703.63	2200856.52	Картометрический	12,5	-
40	530589.83	2200973.18	Картометрический	12,5	-
41	530434.38	2200856.88	Картометрический	12,5	-
42	530412.22	2200838.80	Картометрический	12,5	-
43	530386.81	2200870.01	Картометрический	12,5	-

44	530633.91	2200574.65	Картометрический	12,5	-
45	530633.35	2200575.46	Картометрический	12,5	-
46	530637.49	2200578.27	Картометрический	12,5	-
47	530638.05	2200577.45	Картометрический	12,5	-
48	530615.68	2200511.71	Картометрический	12,5	-
49	530637.54	2200504.58	Картометрический	12,5	-
50	530626.96	2200476.44	Картометрический	12,5	-
51	530605.39	2200482.54	Картометрический	12,5	-
52	530626.64	2200569.13	Картометрический	12,5	-
53	530625.61	2200570.85	Картометрический	12,5	-
54	530627.36	2200571.88	Картометрический	12,5	-
55	530628.38	2200570.17	Картометрический	12,5	-
56	530572.91	2200652.19	Картометрический	12,5	-
57	530573.55	2200651.43	Картометрический	12,5	-
58	530572.78	2200650.79	Картометрический	12,5	-
59	530572.14	2200651.55	Картометрический	12,5	-
60	530512.19	2200724.49	Картометрический	12,5	-
61	530512.83	2200723.72	Картометрический	12,5	-
62	530512.06	2200723.08	Картометрический	12,5	-
63	530511.43	2200723.85	Картометрический	12,5	-
64	530441.21	2200370.12	Картометрический	12,5	-
65	530460.85	2200362.72	Картометрический	12,5	-
66	530463.68	2200361.69	Картометрический	12,5	-
67	530458.66	2200344.60	Картометрический	12,5	-
68	530435.26	2200350.40	Картометрический	12,5	-
69	530436.06	2200353.04	Картометрический	12,5	-

70	530450.22	2200796.59	Картометрический	12,5	-
71	530449.58	2200797.36	Картометрический	12,5	-
72	530450.35	2200798.00	Картометрический	12,5	-
73	530450.99	2200797.23	Картометрический	12,5	-

3. Сведения о характерных точках части (частей) границы объекта

Обозначение характерных точек части границы	Координаты, м		Метод определения координат характерной точки	Средняя квадратическая погрешность положения характерной точки (Mt), м	Описание обозначения точки на местности
	X	Y			
-	-	-	-	-	-

ОПИСАНИЕ МЕСТОПОЛОЖЕНИЯ ГРАНИЦ

Зоны инженерной инфраструктуры

(наименование объекта)

Сведения об объекте

№ п/п	Характеристики объекта	Описание характеристик
1	2	3
1.	Местоположение объекта	Российская Федерация, Республика Бурятия, Тункинский район, ул. Улбугай
2.	Площадь объекта ± величина погрешности определения площади (P ± ΔP)	-
3.	Иные характеристики объекта	-

ОПИСАНИЕ МЕСТОПОЛОЖЕНИЯ ГРАНИЦ

Зоны инженерной инфраструктуры

(наименование объекта)

Сведения о местоположении границ объекта

1. Система координат МСК-03.зона 2

2. Сведения о характерных точках границ объекта

Обозначение характерных точек части границы	Координаты, м		Метод определения координат характерной точки	Средняя квадратическая погрешность положения характерной точки (Mt), м	Описание обозначения точки на местности
	X	Y			
1	2	3	4	5	6
74	530615.68	2200511.71	Картометрический	12,5	-
75	530605.39	2200482.54	Картометрический	12,5	-
76	530626.96	2200476.44	Картометрический	12,5	-

77	530637.54	2200504.58	Картометрический	12,5	-
3. Сведения о характерных точках части (частей) границы объекта					
Обозначение характерных точек части границы	Координаты, м		Метод определения координат характерной точки	Средняя квадратическая погрешность положения характерной точки (Mt), м	Описание обозначения точки на местности
	X	Y			
-	-	-	-	-	-

ОПИСАНИЕ МЕСТОПОЛОЖЕНИЯ ГРАНИЦ <u>Зона инженерной и транспортной инфраструктур</u> (наименование объекта)		
Сведения об объекте		
№ п/п	Характеристики объекта	Описание характеристик
1	2	3
1.	Местоположение объекта	Российская Федерация, Республика Бурятия, Тункинский район, ул. Улбугай
2.	Площадь объекта ± величина погрешности определения площади (P ± ΔP)	-
3.	Иные характеристики объекта	-

ОПИСАНИЕ МЕСТОПОЛОЖЕНИЯ ГРАНИЦ <u>Зона инженерной и транспортной инфраструктур</u> (наименование объекта)					
Сведения о местоположении границ объекта					
1. Система координат <u>МСК-03.зона 2</u>					
2. Сведения о характерных точках границ объекта					
Обозначение характерных точек части границы	Координаты, м		Метод определения координат характерной точки	Средняя квадратическая погрешность положения характерной точки (Mt), м	Описание обозначения точки на местности
	X	Y			
1	2	3	4	5	6
78	529339.27	2202062.72	Картометрический	12,5	-
79	529347.63	2202052.44	Картометрический	12,5	-
80	529373.50	2202020.83	Картометрический	12,5	-
81	529897.37	2201390.59	Картометрический	12,5	-
82	530141.62	2201092.98	Картометрический	12,5	-
83	530224.40	2200992.12	Картометрический	12,5	-

84	530259.33	2200919.10	Картометрический	12,5	-
85	530282.39	2200849.20	Картометрический	12,5	-
86	530294.11	2200836.60	Картометрический	12,5	-
87	530361.32	2200900.52	Картометрический	12,5	-
88	529838.03	2201527.01	Картометрический	12,5	-
89	529410.51	2202036.93	Картометрический	12,5	-
90	529348.07	2202113.55	Картометрический	12,5	-
91	529321.73	2202159.77	Картометрический	12,5	-
92	529303.91	2202189.35	Картометрический	12,5	-
93	529286.33	2202215.00	Картометрический	12,5	-
94	529137.98	2202389.26	Картометрический	12,5	-
95	529055.04	2202494.54	Картометрический	12,5	-
96	529019.96	2202535.92	Картометрический	12,5	-
97	529005.78	2202550.79	Картометрический	12,5	-
98	528990.97	2202564.41	Картометрический	12,5	-
99	528983.16	2202570.79	Картометрический	12,5	-
100	528979.04	2202573.88	Картометрический	12,5	-
101	528974.88	2202576.84	Картометрический	12,5	-
102	528961.68	2202585.24	Картометрический	12,5	-
103	528957.25	2202587.95	Картометрический	12,5	-
104	528948.34	2202592.89	Картометрический	12,5	-
105	528939.52	2202597.40	Картометрический	12,5	-
106	528934.94	2202599.58	Картометрический	12,5	-
107	528925.74	2202603.74	Картометрический	12,5	-
108	528920.99	2202605.72	Картометрический	12,5	-
109	528916.19	2202607.55	Картометрический	12,5	-
110	528896.96	2202614.24	Картометрический	12,5	-
111	528877.56	2202619.64	Картометрический	12,5	-
112	528844.13	2202629.26	Картометрический	12,5	-
113	528796.35	2202644.24	Картометрический	12,5	-
114	528791.40	2202645.66	Картометрический	12,5	-
115	528781.60	2202648.16	Картометрический	12,5	-

116	528742.98	2202656.97	Картометрический	12,5	-
117	528733.46	2202659.37	Картометрический	12,5	-
118	528695.08	2202669.45	Картометрический	12,5	-
119	528670.68	2202675.67	Картометрический	12,5	-
120	528665.69	2202676.77	Картометрический	12,5	-
121	528641.77	2202681.40	Картометрический	12,5	-
122	528631.77	2202683.16	Картометрический	12,5	-
123	528606.90	2202686.89	Картометрический	12,5	-
124	528601.90	2202687.39	Картометрический	12,5	-
125	528596.80	2202687.78	Картометрический	12,5	-
126	528586.74	2202688.31	Картометрический	12,5	-
127	528551.80	2202690.42	Картометрический	12,5	-
128	528501.86	2202692.35	Картометрический	12,5	-
129	528491.97	2202692.88	Картометрический	12,5	-
130	528482.11	2202693.67	Картометрический	12,5	-
131	528457.29	2202695.93	Картометрический	12,5	-
132	528447.71	2202697.09	Картометрический	12,5	-
133	528437.91	2202698.71	Картометрический	12,5	-
134	528428.24	2202700.47	Картометрический	12,5	-
135	528418.57	2202702.54	Картометрический	12,5	-
136	528408.84	2202704.75	Картометрический	12,5	-
137	528399.48	2202707.01	Картометрический	12,5	-
138	528389.97	2202709.60	Картометрический	12,5	-
139	528375.72	2202713.73	Картометрический	12,5	-
140	528366.31	2202716.85	Картометрический	12,5	-
141	528352.03	2202721.79	Картометрический	12,5	-
142	528342.96	2202725.50	Картометрический	12,5	-
143	528333.91	2202729.52	Картометрический	12,5	-
144	528320.35	2202735.77	Картометрический	12,5	-
145	528307.11	2202742.20	Картометрический	12,5	-
146	528293.76	2202749.06	Картометрический	12,5	-
147	528271.46	2202760.14	Картометрический	12,5	-

148	528254.20	2202769.20	Картометрический	12,5	-
149	528240.80	2202775.73	Картометрический	12,5	-
150	528232.15	2202780.41	Картометрический	12,5	-
151	528222.53	2202784.42	Картометрический	12,5	-
152	528217.74	2202786.44	Картометрический	12,5	-
153	528203.45	2202791.58	Картометрический	12,5	-
154	528189.50	2202796.22	Картометрический	12,5	-
155	528174.94	2202800.32	Картометрический	12,5	-
156	528155.52	2202805.76	Картометрический	12,5	-
157	528150.51	2202806.97	Картометрический	12,5	-
158	528145.46	2202808.02	Картометрический	12,5	-
159	528140.43	2202808.87	Картометрический	12,5	-
160	528135.43	2202809.62	Картометрический	12,5	-
161	528125.52	2202810.86	Картометрический	12,5	-
162	528120.45	2202811.37	Картометрический	12,5	-
163	528115.31	2202811.79	Картометрический	12,5	-
164	528105.30	2202812.24	Картометрический	12,5	-
165	528090.13	2202812.74	Картометрический	12,5	-
166	528065.01	2202812.67	Картометрический	12,5	-
167	528049.91	2202812.22	Картометрический	12,5	-
168	528039.84	2202811.68	Картометрический	12,5	-
169	528029.76	2202810.89	Картометрический	12,5	-
170	528028.36	2202810.75	Картометрический	12,5	-
171	527987.82	2202806.59	Картометрический	12,5	-
172	527965.08	2202803.21	Картометрический	12,5	-
173	527955.27	2202801.99	Картометрический	12,5	-
174	527925.49	2202798.74	Картометрический	12,5	-
175	527915.69	2202797.95	Картометрический	12,5	-
176	527905.76	2202797.41	Картометрический	12,5	-
177	527895.91	2202797.09	Картометрический	12,5	-
178	527885.98	2202797.02	Картометрический	12,5	-
179	527876.43	2202797.14	Картометрический	12,5	-

180	527866.52	2202797.51	Картометрический	12,5	-
181	527856.61	2202798.09	Картометрический	12,5	-
182	527846.80	2202798.82	Картометрический	12,5	-
183	527837.05	2202800.02	Картометрический	12,5	-
184	527832.10	2202800.77	Картометрический	12,5	-
185	527802.52	2202805.88	Картометрический	12,5	-
186	527787.59	2202808.16	Картометрический	12,5	-
187	527748.09	2202813.14	Картометрический	12,5	-
188	527738.25	2202814.55	Картометрический	12,5	-
189	527723.92	2202816.88	Картометрический	12,5	-
190	527709.28	2202819.61	Картометрический	12,5	-
191	527684.94	2202824.77	Картометрический	12,5	-
192	527675.76	2202827.22	Картометрический	12,5	-
193	527661.38	2202831.33	Картометрический	12,5	-
194	527656.32	2202832.59	Картометрический	12,5	-
195	527651.24	2202833.63	Картометрический	12,5	-
196	527636.35	2202836.11	Картометрический	12,5	-
197	527621.43	2202838.12	Картометрический	12,5	-
198	527616.35	2202838.63	Картометрический	12,5	-
199	527608.36	2202839.26	Картометрический	12,5	-
200	527285.93	2202925.71	Картометрический	12,5	-
201	527049.18	2202965.68	Картометрический	12,5	-
202	526989.06	2202989.21	Картометрический	12,5	-
203	526793.87	2203009.81	Картометрический	12,5	-
204	526789.19	2203012.75	Картометрический	12,5	-
205	526779.43	2203017.27	Картометрический	12,5	-
206	526769.33	2203020.12	Картометрический	12,5	-
207	526764.21	2203021.39	Картометрический	12,5	-
208	526759.04	2203022.38	Картометрический	12,5	-
209	526753.84	2203023.10	Картометрический	12,5	-
210	526748.67	2203023.57	Картометрический	12,5	-
211	526743.27	2203023.84	Картометрический	12,5	-

212	526737.84	2203023.66	Картометрический	12,5	-
213	526732.69	2203023.11	Картометрический	12,5	-
214	526722.63	2203021.59	Картометрический	12,5	-
215	526703.46	2203018.24	Картометрический	12,5	-
216	526698.17	2203017.40	Картометрический	12,5	-
217	526546.16	2203014.61	Картометрический	12,5	-
218	526414.39	2202998.73	Картометрический	12,5	-
219	526328.66	2203011.43	Картометрический	12,5	-
220	526106.42	2203084.45	Картометрический	12,5	-
221	525863.53	2203168.59	Картометрический	12,5	-
222	525685.73	2203271.78	Картометрический	12,5	-
223	525533.33	2203370.21	Картометрический	12,5	-
224	525434.17	2203411.31	Картометрический	12,5	-
225	525418.79	2203420.30	Картометрический	12,5	-
226	525343.57	2203433.31	Картометрический	12,5	-
227	525163.83	2203423.55	Картометрический	12,5	-
228	524932.88	2203402.41	Картометрический	12,5	-
229	524813.33	2203393.46	Картометрический	12,5	-
230	524447.70	2203365.68	Картометрический	12,5	-
231	524374.62	2203361.89	Картометрический	12,5	-
232	524374.00	2203350.60	Картометрический	12,5	-
233	524372.84	2203335.71	Картометрический	12,5	-
234	524372.29	2203321.43	Картометрический	12,5	-
235	524372.03	2203306.56	Картометрический	12,5	-
236	524371.42	2203286.50	Картометрический	12,5	-
237	524371.11	2203280.76	Картометрический	12,5	-
238	524370.84	2203275.65	Картометрический	12,5	-
239	524368.34	2203255.99	Картометрический	12,5	-
240	524367.85	2203250.90	Картометрический	12,5	-
241	524367.15	2203241.63	Картометрический	12,5	-
242	524367.06	2203236.44	Картометрический	12,5	-
243	524389.72	2203239.55	Картометрический	12,5	-

244	524475.82	2203257.64	Картометрический	12,5	-
245	524595.37	2203261.71	Картометрический	12,5	-
246	524638.47	2203267.40	Картометрический	12,5	-
247	524839.35	2203321.89	Картометрический	12,5	-
248	524964.19	2203344.46	Картометрический	12,5	-
249	525056.79	2203358.09	Картометрический	12,5	-
250	525096.24	2203357.68	Картометрический	12,5	-
251	525143.00	2203360.53	Картометрический	12,5	-
252	525209.68	2203355.84	Картометрический	12,5	-
253	525251.98	2203353.20	Картометрический	12,5	-
254	525292.84	2203357.06	Картометрический	12,5	-
255	525350.79	2203367.43	Картометрический	12,5	-
256	525420.11	2203381.66	Картометрический	12,5	-
257	525441.06	2203382.02	Картометрический	12,5	-
258	525476.59	2203369.15	Картометрический	12,5	-
259	525494.28	2203362.30	Картометрический	12,5	-
260	525560.05	2203292.31	Картометрический	12,5	-
261	525606.31	2203245.76	Картометрический	12,5	-
262	525621.04	2203233.66	Картометрический	12,5	-
263	525648.06	2203216.58	Картометрический	12,5	-
264	525684.86	2203196.45	Картометрический	12,5	-
265	525719.63	2203179.67	Картометрический	12,5	-
266	525818.23	2203132.81	Картометрический	12,5	-
267	525842.53	2203121.93	Картометрический	12,5	-
268	525875.67	2203111.25	Картометрический	12,5	-
269	526009.66	2203071.62	Картометрический	12,5	-
270	526129.81	2203038.98	Картометрический	12,5	-
271	526168.75	2203028.92	Картометрический	12,5	-
272	526236.46	2203013.26	Картометрический	12,5	-
273	526275.03	2203007.06	Картометрический	12,5	-
274	526331.84	2202990.79	Картометрический	12,5	-
275	526414.39	2202978.10	Картометрический	12,5	-

276	526509.41	2202987.24	Картометрический	12,5	-
277	526547.33	2202986.93	Картометрический	12,5	-
278	526594.50	2202989.98	Картометрический	12,5	-
279	526719.19	2202989.21	Картометрический	12,5	-
280	526744.38	2202987.36	Картометрический	12,5	-
281	526818.14	2202981.90	Картометрический	12,5	-
282	526854.29	2202958.32	Картометрический	12,5	-
283	526880.76	2202943.06	Картометрический	12,5	-
284	526908.47	2202929.75	Картометрический	12,5	-
285	526928.13	2202923.50	Картометрический	12,5	-
286	526949.18	2202919.94	Картометрический	12,5	-
287	526978.45	2202916.69	Картометрический	12,5	-
288	527012.56	2202911.81	Картометрический	12,5	-
289	527050.08	2202899.66	Картометрический	12,5	-
290	527065.12	2202895.65	Картометрический	12,5	-
291	527089.82	2202891.02	Картометрический	12,5	-
292	527114.93	2202887.82	Картометрический	12,5	-
293	527194.37	2202880.75	Картометрический	12,5	-
294	527248.91	2202875.11	Картометрический	12,5	-
295	527298.83	2202872.36	Картометрический	12,5	-
296	527364.20	2202875.11	Картометрический	12,5	-
297	527399.47	2202865.05	Картометрический	12,5	-
298	527421.71	2202853.15	Картометрический	12,5	-
299	527437.72	2202847.97	Картометрический	12,5	-
300	527472.13	2202841.57	Картометрический	12,5	-
301	527521.33	2202834.03	Картометрический	12,5	-
302	527541.87	2202832.51	Картометрический	12,5	-
303	527688.87	2202793.45	Картометрический	12,5	-
304	527722.50	2202784.41	Картометрический	12,5	-
305	527830.45	2202762.19	Картометрический	12,5	-
306	527965.11	2202783.92	Картометрический	12,5	-
307	528093.21	2202791.65	Картометрический	12,5	-

308	528149.73	2202785.96	Картометрический	12,5	-
309	528211.13	2202768.47	Картометрический	12,5	-
310	528266.83	2202741.63	Картометрический	12,5	-
311	528333.53	2202707.88	Картометрический	12,5	-
312	528392.09	2202687.14	Картометрический	12,5	-
313	528478.29	2202674.13	Картометрический	12,5	-
314	528617.35	2202652.58	Картометрический	12,5	-
315	528725.92	2202626.15	Картометрический	12,5	-
316	528821.48	2202598.50	Картометрический	12,5	-
317	528882.08	2202572.88	Картометрический	12,5	-
318	528927.20	2202544.82	Картометрический	12,5	-
319	528978.03	2202492.77	Картометрический	12,5	-
320	529058.14	2202403.73	Картометрический	12,5	-
321	529139.88	2202309.38	Картометрический	12,5	-
322	529206.76	2202232.13	Картометрический	12,5	-
323	529288.71	2202186.14	Картометрический	12,5	-
324	529283.88	2202189.26	Картометрический	12,5	-
325	529288.77	2202192.24	Картометрический	12,5	-

3. Сведения о характерных точках части (частей) границы объекта

Обозначение характерных точек части границы	Координаты, м		Метод определения координат характерной точки	Средняя квадратическая погрешность положения характерной точки (Mt), м	Описание обозначения точки на местности
	X	Y			
-	-	-	-	-	-

ОПИСАНИЕ МЕСТОПОЛОЖЕНИЯ ГРАНИЦ

Зона сельскохозяйственного использования
(наименование объекта)

Сведения об объекте

№ п/п	Характеристики объекта	Описание характеристик
1	2	3
1.	Местоположение объекта	Российская Федерация, Республика Бурятия, Тункинский район, ул. Улбугай
2.	Площадь объекта ± величина погрешности определения площади (P ± ΔP)	-

3.	Иные характеристики объекта	-
----	-----------------------------	---

ОПИСАНИЕ МЕСТОПОЛОЖЕНИЯ ГРАНИЦ					
<u>Зона сельскохозяйственного использования</u> (наименование объекта)					
Сведения о местоположении границ объекта					
1. Система координат <u>МСК-03, зона 2</u>					
2. Сведения о характерных точках границ объекта					
Обозначение характерных точек части границы	Координаты, м		Метод определения координат характерной точки	Средняя квадратическая погрешность положения характерной точки (Mt), м	Описание обозначения точки на местности
	X	Y			
1	2	3	4	5	6
326	530441.21	2200370.12	Картометрический	12,5	-
327	530436.06	2200353.04	Картометрический	12,5	-
328	530435.26	2200350.40	Картометрический	12,5	-
329	530458.66	2200344.60	Картометрический	12,5	-
330	530463.68	2200361.69	Картометрический	12,5	-
331	530460.85	2200362.72	Картометрический	12,5	-
3. Сведения о характерных точках части (частей) границы объекта					
Обозначение характерных точек части границы	Координаты, м		Метод определения координат характерной точки	Средняя квадратическая погрешность положения характерной точки (Mt), м	Описание обозначения точки на местности
	X	Y			
-	-	-	-	-	-

ОПИСАНИЕ МЕСТОПОЛОЖЕНИЯ ГРАНИЦ		
<u>Зоны автомобильного транспорта</u> (наименование объекта)		
Сведения об объекте		
№ п/п	Характеристики объекта	Описание характеристик
1	2	3
1.	Местоположение объекта	Российская Федерация, Республика Бурятия, Тункинский район, ул. Улбугай
2.	Площадь объекта ± величина погрешности определения площади (P ± ΔP)	-
3.	Иные характеристики объекта	-

ОПИСАНИЕ МЕСТОПОЛОЖЕНИЯ ГРАНИЦ

Зоны автомобильного транспорта
(наименование объекта)

Сведения о местоположении границ объекта

1. Система координат МСК-03, зона 2

2. Сведения о характерных точках границ объекта

Обозначение характерных точек части границы	Координаты, м		Метод определения координат характерной точки	Средняя квадратическая погрешность положения характерной точки (Mt), м	Описание обозначения точки на местности
	X	Y			
1	2	3	4	5	6
332	530282.39	2200849.20	Картометрический	12,5	-
333	530277.23	2200854.25	Картометрический	12,5	-
334	530272.92	2200857.77	Картометрический	12,5	-
335	530268.38	2200860.72	Картометрический	12,5	-
336	530263.04	2200863.33	Картометрический	12,5	-
337	530253.89	2200865.83	Картометрический	12,5	-
338	530246.48	2200865.55	Картометрический	12,5	-
339	530241.16	2200864.76	Картометрический	12,5	-
340	530236.06	2200863.68	Картометрический	12,5	-
341	530230.94	2200862.22	Картометрический	12,5	-
342	530225.98	2200860.43	Картометрический	12,5	-
343	530221.18	2200858.44	Картометрический	12,5	-
344	530198.45	2200848.57	Картометрический	12,5	-
345	530161.59	2200834.98	Картометрический	12,5	-
346	530143.58	2200834.57	Картометрический	12,5	-
347	530073.38	2200868.22	Картометрический	12,5	-
348	529912.95	2200991.03	Картометрический	12,5	-
349	529755.78	2201122.83	Картометрический	12,5	-
350	529629.37	2201235.45	Картометрический	12,5	-
351	529547.71	2201308.67	Картометрический	12,5	-
352	529487.07	2201359.64	Картометрический	12,5	-
353	529423.51	2201414.80	Картометрический	12,5	-

354	529394.80	2201463.40	Картометрический	12,5	-
355	529390.82	2201521.74	Картометрический	12,5	-
356	529380.48	2201575.89	Картометрический	12,5	-
357	529380.03	2201590.08	Картометрический	12,5	-
358	529372.88	2201649.79	Картометрический	12,5	-
359	529362.89	2201784.31	Картометрический	12,5	-
360	529356.87	2201828.92	Картометрический	12,5	-
361	529353.36	2201868.20	Картометрический	12,5	-
362	529352.91	2201970.14	Картометрический	12,5	-
363	529350.52	2202018.04	Картометрический	12,5	-
364	529347.63	2202052.44	Картометрический	12,5	-
365	529339.27	2202062.72	Картометрический	12,5	-
366	529345.59	2201968.00	Картометрический	12,5	-
367	529346.19	2201859.74	Картометрический	12,5	-
368	529347.87	2201843.02	Картометрический	12,5	-
369	529349.36	2201827.75	Картометрический	12,5	-
370	529359.12	2201723.94	Картометрический	12,5	-
371	529363.50	2201669.31	Картометрический	12,5	-
372	529364.37	2201659.32	Картометрический	12,5	-
373	529365.81	2201644.71	Картометрический	12,5	-
374	529367.02	2201629.25	Картометрический	12,5	-
375	529372.37	2201584.22	Картометрический	12,5	-
376	529378.69	2201544.73	Картометрический	12,5	-
377	529383.00	2201516.05	Картометрический	12,5	-
378	529385.35	2201465.38	Картометрический	12,5	-
379	529389.69	2201450.08	Картометрический	12,5	-
380	529391.40	2201445.39	Картометрический	12,5	-
381	529395.43	2201435.66	Картометрический	12,5	-
382	529400.56	2201426.66	Картометрический	12,5	-
383	529406.81	2201417.53	Картометрический	12,5	-
384	529416.47	2201405.61	Картометрический	12,5	-
385	529419.88	2201401.87	Картометрический	12,5	-

386	529431.34	2201390.91	Картометрический	12,5	-
387	529472.92	2201355.09	Картометрический	12,5	-
388	529637.97	2201210.25	Картометрический	12,5	-
389	529719.25	2201137.14	Картометрический	12,5	-
390	529760.13	2201101.04	Картометрический	12,5	-
391	529794.97	2201071.98	Картометрический	12,5	-
392	529882.83	2200998.42	Картометрический	12,5	-
393	529988.41	2200913.51	Картометрический	12,5	-
394	530036.54	2200878.20	Картометрический	12,5	-
395	530062.77	2200862.20	Картометрический	12,5	-
396	530084.21	2200849.37	Картометрический	12,5	-
397	530134.08	2200824.51	Картометрический	12,5	-
398	530153.00	2200820.37	Картометрический	12,5	-
399	530159.06	2200819.63	Картометрический	12,5	-
400	530175.18	2200822.69	Картометрический	12,5	-
401	530190.61	2200827.46	Картометрический	12,5	-
402	530223.05	2200842.20	Картометрический	12,5	-
403	530232.16	2200846.00	Картометрический	12,5	-
404	530239.54	2200851.84	Картометрический	12,5	-
405	530246.44	2200852.84	Картометрический	12,5	-
406	530262.82	2200850.57	Картометрический	12,5	-
407	530285.70	2200828.60	Картометрический	12,5	-
408	530294.11	2200836.60	Картометрический	12,5	-

3. Сведения о характерных точках части (частей) границы объекта

Обозначение характерных точек части границы	Координаты, м		Метод определения координат характерной точки	Средняя квадратическая погрешность положения характерной точки (Mt), м	Описание обозначения точки на местности
	X	Y			
-	-	-	-	-	-

Функциональная зона Национального парка	Функциональная зона	Кадастровый номер	Местоположение	Категория	Вид разрешенного использования	Площадь	
у. Улбугай							
Зона хозяйственного назначения	Ж	03:20:000000:6543	Республика Бурятия, р-н Тункинский, у. Улбугай, ул. Старый Улбугай, дом 5	Земли населенных пунктов	для ведения личного подсобного хозяйства	2150	
Зона хозяйственного назначения	Ж	03:20:000000:6577	Республика Бурятия, р-н Тункинский, у. Улбугай, ул. Старый Улбугай, д 10	Земли населенных пунктов	для ведения личного подсобного хозяйства	1728	
Зона хозяйственного назначения	Ж	03:20:270101:1	Респ. Бурятия, р-н Тункинский, у. Улбугай, (ВЛ-10кВ "Ахалик-Тунка-Улбугай")	Земли населенных пунктов	Под объекты энергетики	1	
Зона хозяйственного назначения	Ж	03:20:270101:2	Респ. Бурятия, р-н Тункинский, у. Улбугай, (ВЛ-10кВ "Ахалик-Тунка-Улбугай")	Земли населенных пунктов		Под объекты энергетики	1
Зона хозяйственного назначения	Ж	03:20:270101:27	Респ. Бурятия, р-н Тункинский, с. Улбугай, ул. Старый Улбугай, дом 2	Земли населенных пунктов	личное подсобное хозяйство	4950	
Зона хозяйственного назначения	Ж	03:20:270101:3	Респ. Бурятия, р-н Тункинский, у. Улбугай, (ВЛ-10кВ "Ахалик-Тунка-Улбугай")	Земли населенных пунктов	Под объекты энергетики	1	
Зона хозяйственного назначения	Ж	03:20:270101:4	Респ. Бурятия, р-н Тункинский, у. Улбугай, (ВЛ-10кВ "Ахалик-Тунка-Улбугай")	Земли населенных пунктов		Под объекты энергетики	1
Зона хозяйственного назначения	Ж	03:20:270101:5	Респ. Бурятия, р-н Тункинский, у. Улбугай, (ВЛ-10кВ "Ахалик-Тунка-Улбугай")	Земли населенных пунктов		Под объекты энергетики	1
Зона хозяйственного назначения	Ж	03:20:270101:50	Бурятия респ, р-н Тункинский, у. Улбугай, ул Булутова, д 11 а	Земли населенных пунктов	Для строительства водозаборной скважины	600	
Зона хозяйственного назначения	Ж	03:20:270101:6	Респ. Бурятия, р-н Тункинский, у. Улбугай, (ВЛ-10кВ "Ахалик-Тунка-Улбугай")	Земли населенных пунктов	Под объекты энергетики	5	

Зона хозяйственного назначения	Ж	03:20:270101:65	Республика Бурятия, р-н Тункинский, у Улбугай	Земли населенных пунктов	автомобильный транспорт	17650
Зона хозяйственного назначения	Ж	03:20:270101:65	Республика Бурятия, р-н Тункинский, у Улбугай	Земли населенных пунктов	автомобильный транспорт	17650
Зона хозяйственного назначения	Ж	03:20:270101:65	Республика Бурятия, р-н Тункинский, у Улбугай	Земли населенных пунктов	автомобильный транспорт	17650
Зона хозяйственного назначения	Ж	03:20:270101:65	Республика Бурятия, р-н Тункинский, у Улбугай	Земли населенных пунктов	автомобильный транспорт	17650
Зона хозяйственного назначения	Ж	03:20:270101:7	Респ. Бурятия, р-н Тункинский, у. Улбугай, (ВЛ-10кВ "Ахалик-Тунка-Улбугай")	Земли населенных пунктов	Под объекты энергетики	4
Зона хозяйственного назначения	И	03:20:270101:50	Бурятия респ, р-н Тункинский, у Улбугай, ул Булутова, д 11 а	Земли населенных пунктов	Для строительства водозаборной скважины	600
Зона хозяйственного назначения	И	03:20:270101:65	Республика Бурятия, р-н Тункинский, у Улбугай	Земли населенных пунктов	автомобильный транспорт	17650
Зона хозяйственного назначения	ОД	03:20:270101:64	Республика Бурятия, р-н Тункинский, у Улбугай, пер Лесной	Земли населенных пунктов	для размещения фельдшерско-акушерского пункта	356

ОПИСАНИЕ МЕСТОПОЛОЖЕНИЯ ГРАНИЦ		
Жилая зона (наименование объекта)		
Сведения об объекте		
№ п/п	Характеристики объекта	Описание характеристик
1	2	3
1.	Местоположение объекта	Российская Федерация, Республика Бурятия, Тункинский район, с. Галое
2.	Площадь объекта ± величина погрешности определения площади (P ± ΔP)	-
3.	Иные характеристики объекта	-

ОПИСАНИЕ МЕСТОПОЛОЖЕНИЯ ГРАНИЦ					
Жилая зона (наименование объекта)					
Сведения о местоположении границ объекта					
1. Система координат <u>МСК-03.зона2</u>					
2. Сведения о характерных точках границ объекта					
Обозначение характерных точек части границы	Координаты, м		Метод определения координат характерной точки	Средняя квадратическая погрешность положения характерной точки (Mt), м	Описание обозначения точки на местности
	X	Y			
1	2	3	4	5	6
Часть №1					
1	532293.73	2213614.77	Картометрический	12,5	-
2	532136.54	2213589.69	Картометрический	12,5	-
3	532147.84	2213537.75	Картометрический	12,5	-
4	531852.90	2213469.48	Картометрический	12,5	-
5	531885.82	2213341.45	Картометрический	12,5	-
6	531890.91	2213342.65	Картометрический	12,5	-
7	532177.53	2213407.06	Картометрический	12,5	-
8	532333.22	2213441.32	Картометрический	12,5	-
9	532343.01	2213443.48	Картометрический	12,5	-
Часть №2					
10	533141.80	2211635.61	Картометрический	12,5	-
11	533084.38	2211647.82	Картометрический	12,5	-

12	533106.33	2211662.89	Картометрический	12,5	-
13	533109.27	2211689.56	Картометрический	12,5	-
14	533046.65	2211716.02	Картометрический	12,5	-
15	533052.75	2211747.37	Картометрический	12,5	-
16	533036.27	2211766.70	Картометрический	12,5	-
17	533035.84	2211799.79	Картометрический	12,5	-
18	533051.99	2211809.94	Картометрический	12,5	-
19	533073.32	2211815.97	Картометрический	12,5	-
20	533105.18	2211880.23	Картометрический	12,5	-
21	533067.54	2211952.47	Картометрический	12,5	-
22	533056.21	2212021.10	Картометрический	12,5	-
23	532882.11	2212055.58	Картометрический	12,5	-
24	532684.55	2212130.74	Картометрический	12,5	-
25	532471.31	2212268.85	Картометрический	12,5	-
26	532414.77	2212415.39	Картометрический	12,5	-
27	532409.74	2212415.80	Картометрический	12,5	-
28	532411.73	2212395.09	Картометрический	12,5	-
29	532411.87	2212384.24	Картометрический	12,5	-
30	532410.28	2212366.78	Картометрический	12,5	-
31	532417.82	2212345.62	Картометрический	12,5	-
32	532422.69	2212329.07	Картометрический	12,5	-
33	532425.09	2212305.66	Картометрический	12,5	-
34	532327.20	2212282.78	Картометрический	12,5	-
35	532311.06	2212281.72	Картометрический	12,5	-
36	532300.87	2212284.90	Картометрический	12,5	-
37	532245.05	2212389.93	Картометрический	12,5	-
38	532241.48	2212404.34	Картометрический	12,5	-
39	532225.62	2212394.78	Картометрический	12,5	-
40	532092.89	2212489.95	Картометрический	12,5	-
41	532046.19	2212483.96	Картометрический	12,5	-
42	532030.69	2212534.77	Картометрический	12,5	-
43	531778.32	2212716.00	Картометрический	12,5	-

44	531685.69	2212805.99	Картометрический	12,5	-
45	531423.89	2212901.57	Картометрический	12,5	-
46	531407.41	2212855.87	Картометрический	12,5	-
47	531306.69	2212835.30	Картометрический	12,5	-
48	531265.89	2212782.15	Картометрический	12,5	-
49	531310.42	2212735.60	Картометрический	12,5	-
50	531374.62	2212566.34	Картометрический	12,5	-
51	531364.26	2212546.15	Картометрический	12,5	-
52	531531.12	2212192.89	Картометрический	12,5	-
53	532043.69	2212093.71	Картометрический	12,5	-
54	532071.30	2212042.57	Картометрический	12,5	-
55	532086.38	2212047.20	Картометрический	12,5	-
56	532122.39	2212363.24	Картометрический	12,5	-
57	532186.37	2212357.05	Картометрический	12,5	-
58	532221.77	2212342.28	Картометрический	12,5	-
59	532253.36	2212317.20	Картометрический	12,5	-
60	532283.30	2212289.35	Картометрический	12,5	-
61	532318.77	2212218.46	Картометрический	12,5	-
62	532344.96	2212169.25	Картометрический	12,5	-
63	532367.19	2212138.45	Картометрический	12,5	-
64	532394.33	2212111.46	Картометрический	12,5	-
65	532428.51	2212077.93	Картометрический	12,5	-
66	532415.53	2212061.49	Картометрический	12,5	-
67	532477.70	2212009.23	Картометрический	12,5	-
68	532484.98	2211954.33	Картометрический	12,5	-
69	532525.99	2211814.76	Картометрический	12,5	-
70	532402.30	2211656.67	Картометрический	12,5	-
71	532352.07	2211612.09	Картометрический	12,5	-
72	532314.42	2211592.21	Картометрический	12,5	-
73	532319.81	2211582.22	Картометрический	12,5	-
74	532354.45	2211602.96	Картометрический	12,5	-
75	532388.18	2211625.58	Картометрический	12,5	-

76	532425.56	2211662.82	Картометрический	12,5	-
77	532438.24	2211619.77	Картометрический	12,5	-
78	532410.44	2211336.34	Картометрический	12,5	-
79	532417.05	2211277.72	Картометрический	12,5	-
80	532438.48	2211216.22	Картометрический	12,5	-
81	532470.86	2211168.89	Картометрический	12,5	-
82	532470.40	2211018.50	Картометрический	12,5	-
83	532666.91	2211010.10	Картометрический	12,5	-
84	532771.41	2211046.24	Картометрический	12,5	-
85	532774.09	2211068.21	Картометрический	12,5	-
86	532813.75	2211420.35	Картометрический	12,5	-
87	532927.66	2211472.45	Картометрический	12,5	-
88	533190.15	2211485.25	Картометрический	12,5	-
89	533257.23	2211491.60	Картометрический	12,5	-
90	533253.64	2211560.59	Картометрический	12,5	-
91	533252.41	2211623.03	Картометрический	12,5	-
92	533240.96	2211623.64	Картометрический	12,5	-
93	533216.13	2211625.62	Картометрический	12,5	-
94	533191.35	2211628.28	Картометрический	12,5	-
95	533166.66	2211631.59	Картометрический	12,5	-
96	532629.23	2212144.19	Картометрический	12,5	-
97	532636.54	2212146.73	Картометрический	12,5	-
98	532647.17	2212142.76	Картометрический	12,5	-
99	532673.68	2212126.89	Картометрический	12,5	-
100	532710.87	2212099.93	Картометрический	12,5	-
101	532723.06	2212084.66	Картометрический	12,5	-
102	532690.19	2212034.02	Картометрический	12,5	-
103	532679.46	2212030.65	Картометрический	12,5	-
104	532658.44	2212045.93	Картометрический	12,5	-
105	532645.11	2212040.69	Картометрический	12,5	-
106	532631.39	2212047.56	Картометрический	12,5	-

107	532621.30	2212026.24	Картометрический	12,5	-
108	532586.69	2212040.53	Картометрический	12,5	-
109	532590.85	2212049.09	Картометрический	12,5	-
110	532573.79	2212058.84	Картометрический	12,5	-
111	532575.88	2212064.75	Картометрический	12,5	-
112	532573.51	2212067.20	Картометрический	12,5	-
113	532587.16	2212094.35	Картометрический	12,5	-
114	532465.13	2212027.92	Картометрический	12,5	-
115	532423.07	2212063.69	Картометрический	12,5	-
116	532434.87	2212077.87	Картометрический	12,5	-
117	532475.83	2212042.65	Картометрический	12,5	-
Часть №3					
118	532836.50	2213910.34	Картометрический	12,5	-
119	532721.39	2213771.98	Картометрический	12,5	-
120	532923.03	2213609.31	Картометрический	12,5	-
121	533046.85	2213512.26	Картометрический	12,5	-
122	533150.50	2213427.31	Картометрический	12,5	-
123	533278.97	2213588.28	Картометрический	12,5	-
124	533323.73	2213653.09	Картометрический	12,5	-
125	533356.45	2213679.22	Картометрический	12,5	-
126	533388.44	2213715.37	Картометрический	12,5	-
127	533388.72	2213720.17	Картометрический	12,5	-
128	533379.87	2213724.29	Картометрический	12,5	-
129	533361.82	2213733.18	Картометрический	12,5	-
130	533348.36	2213740.38	Картометрический	12,5	-
131	533335.15	2213747.07	Картометрический	12,5	-
132	533321.79	2213754.16	Картометрический	12,5	-
133	533313.01	2213758.65	Картометрический	12,5	-
134	533286.10	2213771.62	Картометрический	12,5	-
135	533268.26	2213780.63	Картометрический	12,5	-
136	533263.79	2213782.97	Картометрический	12,5	-

137	533255.12	2213787.28	Картометрический	12,5	-
138	533246.20	2213791.09	Картометрический	12,5	-
139	533241.45	2213793.27	Картометрический	12,5	-
140	533236.86	2213795.59	Картометрический	12,5	-
141	533232.22	2213798.07	Картометрический	12,5	-
142	533206.09	2213813.51	Картометрический	12,5	-
143	533197.44	2213818.92	Картометрический	12,5	-
144	533193.17	2213821.74	Картометрический	12,5	-
145	533188.98	2213824.74	Картометрический	12,5	-
146	533184.86	2213827.83	Картометрический	12,5	-
147	533165.11	2213843.46	Картометрический	12,5	-
148	533157.23	2213850.14	Картометрический	12,5	-
149	533142.37	2213862.49	Картометрический	12,5	-
150	533138.54	2213865.74	Картометрический	12,5	-
151	533131.07	2213871.74	Картометрический	12,5	-
152	533123.07	2213877.64	Картометрический	12,5	-
153	533118.95	2213880.88	Картометрический	12,5	-
154	533109.68	2213888.48	Картометрический	12,5	-
155	533072.86	2213845.15	Картометрический	12,5	-
156	532983.57	2213757.98	Картометрический	12,5	-
157	532871.54	2213872.74	Картометрический	12,5	-
158	533131.82	2213604.67	Картометрический	12,5	-
159	533132.67	2213604.14	Картометрический	12,5	-
160	533132.14	2213603.29	Картометрический	12,5	-
161	533131.46	2213603.89	Картометрический	12,5	-
162	533018.72	2213691.02	Картометрический	12,5	-
163	533019.57	2213690.49	Картометрический	12,5	-
164	533019.05	2213689.64	Картометрический	12,5	-
165	533018.20	2213690.17	Картометрический	12,5	-

166	532960.15	2213735.75	Картометрический	12,5	-
167	532960.94	2213735.14	Картометрический	12,5	-
168	532960.32	2213734.34	Картометрический	12,5	-
169	532959.54	2213734.95	Картометрический	12,5	-
170	533075.83	2213647.32	Картометрический	12,5	-
171	533076.68	2213646.79	Картометрический	12,5	-
172	533076.15	2213645.94	Картометрический	12,5	-
173	533075.30	2213646.47	Картометрический	12,5	-
174	532974.42	2213615.52	Картометрический	12,5	-
175	532975.26	2213614.99	Картометрический	12,5	-
176	532974.74	2213614.14	Картометрический	12,5	-
177	532973.88	2213614.67	Картометрический	12,5	-
178	532841.86	2213826.33	Картометрический	12,5	-
179	532842.66	2213825.72	Картометрический	12,5	-
180	532842.05	2213824.93	Картометрический	12,5	-
181	532841.25	2213825.54	Картометрический	12,5	-
182	532902.44	2213780.14	Картометрический	12,5	-
183	532903.23	2213779.53	Картометрический	12,5	-
184	532902.62	2213778.73	Картометрический	12,5	-
185	532901.83	2213779.34	Картометрический	12,5	-
186	533013.57	2213681.37	Картометрический	12,5	-
187	533014.43	2213680.84	Картометрический	12,5	-
188	533011.75	2213676.66	Картометрический	12,5	-
189	533010.89	2213677.19	Картометрический	12,5	-
190	533186.98	2213562.35	Картометрический	12,5	-
191	533191.88	2213558.74	Картометрический	12,5	-

192	533191.28	2213557.93	Картометрический	12,5	-
193	533186.39	2213561.55	Картометрический	12,5	-
3. Сведения о характерных точках части (частей) границы объекта					
Обозначение характерных точек части границы	Координаты, м		Метод определения координат характерной точки	Средняя квадратическая погрешность положения характерной точки (Mt), м	Описание обозначения точки на местности
	X	Y			
-	-	-	-	-	-

ОПИСАНИЕ МЕСТОПОЛОЖЕНИЯ ГРАНИЦ		
<u>Зоны инженерной инфраструктуры</u>		
(наименование объекта)		
Сведения об объекте		
№ п/п	Характеристики объекта	Описание характеристик
1	2	3
1.	Местоположение объекта	Российская Федерация, Республика Бурятия, Тункинский район, с. Галое
2.	Площадь объекта ± величина погрешности определения площади (P ± ΔP)	-
3.	Иные характеристики объекта	-

ОПИСАНИЕ МЕСТОПОЛОЖЕНИЯ ГРАНИЦ					
<u>Зоны инженерной инфраструктуры</u>					
(наименование объекта)					
Сведения о местоположении границ объекта					
1. Система координат <u>МСК-03.зона 2</u>					
2. Сведения о характерных точках границ объекта					
Обозначение характерных точек части границы	Координаты, м		Метод определения координат характерной точки	Средняя квадратическая погрешность положения характерной точки (Mt), м	Описание обозначения точки на местности
	X	Y			
1	2	3	4	5	6
Часть №1					
194	531329.83	2212887.82	Картометрический	12,5	-
195	531329.59	2212886.85	Картометрический	12,5	-
196	531333.23	2212886.03	Картометрический	12,5	-

197	531333.47	2212887.02	Картометрический	12,5	-
Часть №2					
198	531379.15	2212875.16	Картометрический	12,5	-
199	531378.86	2212874.21	Картометрический	12,5	-
200	531379.82	2212873.91	Картометрический	12,5	-
201	531380.11	2212874.87	Картометрический	12,5	-
Часть №3					
202	531317.22	2212890.76	Картометрический	12,5	-
203	531316.95	2212889.80	Картометрический	12,5	-
204	531317.91	2212889.53	Картометрический	12,5	-
205	531318.19	2212890.49	Картометрический	12,5	-
3. Сведения о характерных точках части (частей) границы объекта					
Обозначение характерных точек части границы	Координаты, м		Метод определения координат характерной точки	Средняя квадратическая погрешность положения характерной точки (Mt), м	Описание обозначения точки на местности
	X	Y			
-	-	-	-	-	-

ОПИСАНИЕ МЕСТОПОЛОЖЕНИЯ ГРАНИЦ		
<u>Общественно-деловая зона</u> (наименование объекта)		
Сведения об объекте		
№ п/п	Характеристики объекта	Описание характеристик
1	2	3
1.	Местоположение объекта	Российская Федерация, Республика Бурятия, Тункинский район, с. Талое
2.	Площадь объекта ± величина погрешности определения площади (P ± ΔP)	-
3.	Иные характеристики объекта	-

ОПИСАНИЕ МЕСТОПОЛОЖЕНИЯ ГРАНИЦ	
<u>Общественно-деловая зона</u> (наименование объекта)	
Сведения о местоположении границ объекта	
1. Система координат <u>МСК-03.зона 2</u>	

2. Сведения о характерных точках границ объекта					
Обозначение характерных точек части границы	Координаты, м		Метод определения координат характерной точки	Средняя квадратическая погрешность положения характерной точки (Mt), м	Описание обозначения точки на местности
	X	Y			
1	2	3	4	5	6
Часть №1					
206	532434.87	2212077.87	Картометрический	12,5	-
207	532423.07	2212063.69	Картометрический	12,5	-
208	532465.13	2212027.92	Картометрический	12,5	-
209	532475.83	2212042.65	Картометрический	12,5	-
Часть №2					
210	532629.23	2212144.19	Картометрический	12,5	-
211	532587.16	2212094.35	Картометрический	12,5	-
212	532573.51	2212067.20	Картометрический	12,5	-
213	532575.88	2212064.75	Картометрический	12,5	-
214	532573.79	2212058.84	Картометрический	12,5	-
215	532590.85	2212049.09	Картометрический	12,5	-
216	532586.69	2212040.53	Картометрический	12,5	-
217	532621.30	2212026.24	Картометрический	12,5	-
218	532631.39	2212047.56	Картометрический	12,5	-
219	532645.11	2212040.69	Картометрический	12,5	-
220	532658.44	2212045.93	Картометрический	12,5	-
221	532679.46	2212030.65	Картометрический	12,5	-
222	532690.19	2212034.02	Картометрический	12,5	-
223	532723.06	2212084.66	Картометрический	12,5	-
224	532710.87	2212099.93	Картометрический	12,5	-
225	532673.68	2212126.89	Картометрический	12,5	-
226	532647.17	2212142.76	Картометрический	12,5	-
227	532636.54	2212146.73	Картометрический	12,5	-
Часть №3					
228	533620.91	2216002.56	Картометрический	12,5	-
229	533473.80	2215982.45	Картометрический	12,5	-

230	533329.87	2215862.86	Картометрический	12,5	-
231	533267.43	2215775.02	Картометрический	12,5	-
232	533250.49	2215752.80	Картометрический	12,5	-
233	533266.37	2215733.75	Картометрический	12,5	-
234	533176.41	2215632.14	Картометрический	12,5	-
235	533105.50	2215577.11	Картометрический	12,5	-
236	533063.17	2215584.52	Картометрический	12,5	-
237	533030.36	2215608.86	Картометрический	12,5	-
238	533037.76	2215651.19	Картометрический	12,5	-
239	533065.29	2215669.18	Картометрический	12,5	-
240	533087.51	2215669.18	Картометрический	12,5	-
241	533107.62	2215640.61	Картометрический	12,5	-
242	533155.24	2215669.18	Картометрический	12,5	-
243	533209.22	2215716.81	Картометрический	12,5	-
244	533185.93	2215734.80	Картометрический	12,5	-
245	533118.20	2215769.73	Картометрический	12,5	-
246	533044.11	2215758.08	Картометрический	12,5	-
247	532988.02	2215718.92	Картометрический	12,5	-
248	532972.15	2215674.48	Картометрический	12,5	-
249	532983.79	2215572.87	Картометрический	12,5	-
250	532982.73	2215534.78	Картометрический	12,5	-
251	532922.41	2215492.44	Картометрический	12,5	-
252	532843.03	2215425.77	Картометрический	12,5	-
253	532789.05	2215404.60	Картометрический	12,5	-
254	532940.40	2215332.63	Картометрический	12,5	-
255	532980.62	2215391.90	Картометрический	12,5	-
256	533008.14	2215436.35	Картометрический	12,5	-
257	533029.30	2215468.10	Картометрический	12,5	-
258	533146.77	2215479.74	Картометрический	12,5	-
259	533156.30	2215517.84	Картометрический	12,5	-
260	533149.95	2215550.65	Картометрический	12,5	-
261	533194.40	2215568.64	Картометрический	12,5	-

262	533252.60	2215586.63	Картометрический	12,5	-
263	533287.53	2215588.75	Картометрический	12,5	-
264	533311.88	2215570.76	Картометрический	12,5	-
265	533449.46	2215653.31	Картометрический	12,5	-
266	533464.28	2215702.00	Картометрический	12,5	-
267	533505.55	2215763.19	Картометрический	12,5	-
268	533543.40	2215818.95	Картометрический	12,5	-
269	533611.38	2215892.49	Картометрический	12,5	-
270	533642.08	2215888.26	Картометрический	12,5	-
271	533671.71	2215924.25	Картометрический	12,5	-

3. Сведения о характерных точках части (частей) границы объекта

Обозначение характерных точек части границы	Координаты, м		Метод определения координат характерной точки	Средняя квадратическая погрешность положения характерной точки (Mt), м	Описание обозначения точки на местности
	X	Y			
-	-	-	-	-	-

ОПИСАНИЕ МЕСТОПОЛОЖЕНИЯ ГРАНИЦ

Зона размещения отходов

(наименование объекта)

Сведения об объекте

№ п/п	Характеристики объекта	Описание характеристик
1	2	3
1.	Местоположение объекта	Российская Федерация, Республика Бурятия, Тункинский район, с. Талое
2.	Площадь объекта ± величина погрешности определения площади (P ± ΔP)	-
3.	Иные характеристики объекта	-

ОПИСАНИЕ МЕСТОПОЛОЖЕНИЯ ГРАНИЦ

Зона размещения отходов

(наименование объекта)

Сведения о местоположении границ объекта

1. Система координат МСК-03.зона 2

2. Сведения о характерных точках границ объекта

Обозначен	Координаты, м	Метод определения	Средняя	Описание
-----------	---------------	-------------------	---------	----------

ие характерны х точек части границы	X	Y	координат характерной точки	квадратическая погрешность положения характерной точки (Mt), м	обозначения точки на местности
1	2	3	4	5	6
228	533620.91	2216002.56	Картометрический	12,5	-
229	533473.80	2215982.45	Картометрический	12,5	-
230	533329.87	2215862.86	Картометрический	12,5	-
231	533267.43	2215775.02	Картометрический	12,5	-
232	533250.49	2215752.80	Картометрический	12,5	-
233	533266.37	2215733.75	Картометрический	12,5	-
234	533176.41	2215632.14	Картометрический	12,5	-
235	533105.50	2215577.11	Картометрический	12,5	-
236	533063.17	2215584.52	Картометрический	12,5	-
237	533030.36	2215608.86	Картометрический	12,5	-
238	533037.76	2215651.19	Картометрический	12,5	-
239	533065.29	2215669.18	Картометрический	12,5	-
240	533087.51	2215669.18	Картометрический	12,5	-
241	533107.62	2215640.61	Картометрический	12,5	-
242	533155.24	2215669.18	Картометрический	12,5	-
243	533209.22	2215716.81	Картометрический	12,5	-
244	533185.93	2215734.80	Картометрический	12,5	-
245	533118.20	2215769.73	Картометрический	12,5	-
246	533044.11	2215758.08	Картометрический	12,5	-
247	532988.02	2215718.92	Картометрический	12,5	-
248	532972.15	2215674.48	Картометрический	12,5	-
249	532983.79	2215572.87	Картометрический	12,5	-
250	532982.73	2215534.78	Картометрический	12,5	-
251	532922.41	2215492.44	Картометрический	12,5	-
252	532843.03	2215425.77	Картометрический	12,5	-
253	532789.05	2215404.60	Картометрический	12,5	-
254	532940.40	2215332.63	Картометрический	12,5	-
255	532980.62	2215391.90	Картометрический	12,5	-

256	533008.14	2215436.35	Картометрический	12,5	-
257	533029.30	2215468.10	Картометрический	12,5	-
258	533146.77	2215479.74	Картометрический	12,5	-
259	533156.30	2215517.84	Картометрический	12,5	-
260	533149.95	2215550.65	Картометрический	12,5	-
261	533194.40	2215568.64	Картометрический	12,5	-
262	533252.60	2215586.63	Картометрический	12,5	-
263	533287.53	2215588.75	Картометрический	12,5	-
264	533311.88	2215570.76	Картометрический	12,5	-
265	533449.46	2215653.31	Картометрический	12,5	-
266	533464.28	2215702.00	Картометрический	12,5	-
267	533505.55	2215763.19	Картометрический	12,5	-
268	533543.40	2215818.95	Картометрический	12,5	-
269	533611.38	2215892.49	Картометрический	12,5	-
270	533642.08	2215888.26	Картометрический	12,5	-
271	533671.71	2215924.25	Картометрический	12,5	-

3. Сведения о характерных точках части (частей) границы объекта

Обозначение характерных точек части границы	Координаты, м		Метод определения координат характерной точки	Средняя квадратическая погрешность положения характерной точки (Mt), м	Описание обозначения точки на местности
	X	Y			
-	-	-	-	-	-

ОПИСАНИЕ МЕСТОПОЛОЖЕНИЯ ГРАНИЦ

Зона сельскохозяйственного использования

(наименование объекта)

Сведения об объекте

№ п/п	Характеристики объекта	Описание характеристик
1	2	3
1.	Местоположение объекта	Российская Федерация, Республика Бурятия, Тункинский район, с. Талое
2.	Площадь объекта ± величина погрешности определения площади (P ± ΔP)	-
3.	Иные характеристики объекта	-

ОПИСАНИЕ МЕСТОПОЛОЖЕНИЯ ГРАНИЦ

Зона сельскохозяйственного использования
(наименование объекта)

Сведения о местоположении границ объекта

1. Система координат МСК-03,зона2

2. Сведения о характерных точках границ объекта

Обозначение характерных точек части границы	Координаты, м		Метод определения координат характерной точки	Средняя квадратическая погрешность положения характерной точки (Mt), м	Описание обозначения точки на местности
	X	Y			
1	2	3	4	5	6
Часть №1					
272	532342.74	2214974.53	Картометрический	12,5	-
273	532213.16	2214722.08	Картометрический	12,5	-
274	532277.06	2214680.79	Картометрический	12,5	-
275	532345.64	2214764.94	Картометрический	12,5	-
276	532533.14	2214612.29	Картометрический	12,5	-
277	532457.26	2214523.56	Картометрический	12,5	-
278	532547.29	2214443.40	Картометрический	12,5	-
279	532740.39	2214680.08	Картометрический	12,5	-
Часть №2					
280	531407.41	2212855.87	Картометрический	12,5	-
281	531423.89	2212901.57	Картометрический	12,5	-
282	531297.44	2213019.46	Картометрический	12,5	-
283	531249.73	2213161.09	Картометрический	12,5	-
284	531181.45	2213328.72	Картометрический	12,5	-
285	531117.94	2213319.26	Картометрический	12,5	-
286	531127.40	2213150.25	Картометрический	12,5	-
287	531036.86	2213093.46	Картометрический	12,5	-
288	531041.98	2213074.86	Картометрический	12,5	-
289	531007.21	2213060.71	Картометрический	12,5	-
290	531166.28	2213040.53	Картометрический	12,5	-
291	531181.69	2213012.07	Картометрический	12,5	-

292	531306.27	2212941.90	Картометрический	12,5	-
Часть №3					
293	532684.55	2212130.74	Картометрический	12,5	-
294	532882.11	2212055.58	Картометрический	12,5	-
295	533056.21	2212021.10	Картометрический	12,5	-
296	533035.72	2212145.23	Картометрический	12,5	-
297	532743.24	2212333.80	Картометрический	12,5	-
Часть №4					
298	532319.81	2211582.22	Картометрический	12,5	-
299	532284.69	2211355.18	Картометрический	12,5	-
300	532283.99	2211212.17	Картометрический	12,5	-
301	532390.99	2210814.51	Картометрический	12,5	-
302	532413.77	2210817.87	Картометрический	12,5	-
303	532424.70	2210785.07	Картометрический	12,5	-
304	532563.72	2210797.83	Картометрический	12,5	-
305	532577.67	2210793.03	Картометрический	12,5	-
306	532587.12	2210789.77	Картометрический	12,5	-
307	532639.99	2210776.59	Картометрический	12,5	-
308	532643.79	2210907.42	Картометрический	12,5	-
309	532666.91	2211010.10	Картометрический	12,5	-
310	532470.40	2211018.50	Картометрический	12,5	-
311	532470.86	2211168.89	Картометрический	12,5	-
312	532438.48	2211216.22	Картометрический	12,5	-
313	532417.05	2211277.72	Картометрический	12,5	-
314	532410.44	2211336.34	Картометрический	12,5	-
315	532438.24	2211619.77	Картометрический	12,5	-
316	532425.56	2211662.82	Картометрический	12,5	-
317	532388.18	2211625.58	Картометрический	12,5	-
318	532354.45	2211602.96	Картометрический	12,5	-
Часть №5					
319	532071.30	2212042.57	Картометрический	12,5	-
320	532314.42	2211592.21	Картометрический	12,5	-

321	532352.07	2211612.09	Картометрический	12,5	-
322	532402.30	2211656.67	Картометрический	12,5	-
323	532525.99	2211814.76	Картометрический	12,5	-
324	532484.98	2211954.33	Картометрический	12,5	-
325	532477.70	2212009.23	Картометрический	12,5	-
326	532415.53	2212061.49	Картометрический	12,5	-
327	532428.51	2212077.93	Картометрический	12,5	-
328	532394.33	2212111.46	Картометрический	12,5	-
329	532367.19	2212138.45	Картометрический	12,5	-
330	532344.96	2212169.25	Картометрический	12,5	-
331	532318.77	2212218.46	Картометрический	12,5	-
332	532283.30	2212289.35	Картометрический	12,5	-
333	532253.36	2212317.20	Картометрический	12,5	-
334	532221.77	2212342.28	Картометрический	12,5	-
335	532186.37	2212357.05	Картометрический	12,5	-
336	532122.39	2212363.24	Картометрический	12,5	-
337	532086.38	2212047.20	Картометрический	12,5	-
Часть №6					
338	532409.74	2212415.80	Картометрический	12,5	-
339	532397.91	2212416.76	Картометрический	12,5	-
340	532397.58	2212462.24	Картометрический	12,5	-
341	532365.62	2212488.30	Картометрический	12,5	-
342	532307.32	2212447.40	Картометрический	12,5	-
343	532241.48	2212404.34	Картометрический	12,5	-
344	532245.05	2212389.93	Картометрический	12,5	-
345	532300.87	2212284.90	Картометрический	12,5	-
346	532311.06	2212281.72	Картометрический	12,5	-
347	532327.20	2212282.78	Картометрический	12,5	-
348	532425.09	2212305.66	Картометрический	12,5	-
349	532422.69	2212329.07	Картометрический	12,5	-
350	532417.82	2212345.62	Картометрический	12,5	-
351	532410.28	2212366.78	Картометрический	12,5	-

352	532411.87	2212384.24	Картометрический	12,5	-
353	532411.73	2212395.09	Картометрический	12,5	-
3. Сведения о характерных точках части (частей) границы объекта					
Обозначение характерных точек части границы	Координаты, м		Метод определения координат характерной точки	Средняя квадратическая погрешность положения характерной точки (Mt), м	Описание обозначения точки на местности
	X	Y			
-	-	-	-	-	-

ОПИСАНИЕ МЕСТОПОЛОЖЕНИЯ ГРАНИЦ		
<u>Зоны автомобильного транспорта</u>		
(наименование объекта)		
Сведения об объекте		
№ п/п	Характеристики объекта	Описание характеристик
1	2	3
1.	Местоположение объекта	Российская Федерация, Республика Бурятия, Тункинский район, с. Талое
2.	Площадь объекта ± величина погрешности определения площади (P ± ΔP)	-
3.	Иные характеристики объекта	-

ОПИСАНИЕ МЕСТОПОЛОЖЕНИЯ ГРАНИЦ					
<u>Зоны автомобильного транспорта</u>					
(наименование объекта)					
Сведения о местоположении границ объекта					
1. Система координат <u>МСК-03.зона 2</u>					
2. Сведения о характерных точках границ объекта					
Обозначение характерных точек части границы	Координаты, м		Метод определения координат характерной точки	Средняя квадратическая погрешность положения характерной точки (Mt), м	Описание обозначения точки на местности
	X	Y			
1	2	3	4	5	6
354	532225.62	2212394.78	Картометрический	12,5	-
355	532241.48	2212404.34	Картометрический	12,5	-
356	532238.53	2212407.97	Картометрический	12,5	-
357	532226.44	2212428.38	Картометрический	12,5	-

358	532220.44	2212435.35	Картометрический	12,5	-
359	532218.05	2212439.45	Картометрический	12,5	-
360	532198.17	2212467.59	Картометрический	12,5	-
361	532115.46	2212580.62	Картометрический	12,5	-
362	532060.14	2212656.83	Картометрический	12,5	-
363	532047.17	2212675.54	Картометрический	12,5	-
364	532037.48	2212692.07	Картометрический	12,5	-
365	532030.23	2212710.51	Картометрический	12,5	-
366	532026.36	2212720.20	Картометрический	12,5	-
367	532003.19	2212810.09	Картометрический	12,5	-
368	532005.37	2212817.05	Картометрический	12,5	-
369	531928.74	2213132.98	Картометрический	12,5	-
370	531877.66	2213352.07	Картометрический	12,5	-
371	531825.75	2213567.33	Картометрический	12,5	-
372	531750.36	2213878.75	Картометрический	12,5	-
373	531737.53	2213938.58	Картометрический	12,5	-
374	531736.71	2213969.17	Картометрический	12,5	-
375	531741.08	2214001.96	Картометрический	12,5	-
376	531751.73	2214029.82	Картометрический	12,5	-
377	531889.42	2214293.71	Картометрический	12,5	-
378	531938.04	2214382.77	Картометрический	12,5	-
379	531980.65	2214440.68	Картометрический	12,5	-
380	532092.94	2214563.06	Картометрический	12,5	-
381	532187.56	2214673.93	Картометрический	12,5	-
382	532181.53	2214679.86	Картометрический	12,5	-
383	532167.65	2214692.37	Картометрический	12,5	-
384	532076.54	2214580.82	Картометрический	12,5	-
385	531963.99	2214454.88	Картометрический	12,5	-
386	531945.04	2214427.83	Картометрический	12,5	-

387	531918.37	2214391.79	Картометрический	12,5	-
388	531865.64	2214301.63	Картометрический	12,5	-
389	531725.22	2214039.93	Картометрический	12,5	-
390	531713.75	2214003.33	Картометрический	12,5	-
391	531708.84	2213962.90	Картометрический	12,5	-
392	531713.48	2213934.48	Картометрический	12,5	-
393	531727.41	2213868.64	Картометрический	12,5	-
394	531802.54	2213563.51	Картометрический	12,5	-
395	531863.73	2213307.54	Картометрический	12,5	-
396	531937.63	2213013.46	Картометрический	12,5	-
397	531983.24	2212820.46	Картометрический	12,5	-
398	531995.68	2212766.10	Картометрический	12,5	-
399	532012.34	2212708.60	Картометрический	12,5	-
400	532022.99	2212685.10	Картометрический	12,5	-
401	532034.73	2212663.66	Картометрический	12,5	-
402	532048.81	2212641.12	Картометрический	12,5	-
403	532074.89	2212605.20	Картометрический	12,5	-
404	532108.50	2212561.90	Картометрический	12,5	-
405	532190.32	2212449.56	Картометрический	12,5	-

3. Сведения о характерных точках части (частей) границы объекта

Обозначение характерных точек части границы	Координаты, м		Метод определения координат характерной точки	Средняя квадратическая погрешность положения характерной точки (Mt), м	Описание обозначения точки на местности
	X	Y			
-	-	-	-	-	-

Функциональная зона Национального парка	Функциональная зона	Кадастровый номер	Местоположение	Категория	Вид разрешенного использования	Площадь
с. Талое						
Зона хозяйственного назначения	Ж	Земельный участок- Землепользование	Бурятия респ, р-н Тункинский, с Талое	Земли населенных пунктов	для размещения оборудования сотовой сети	100
Зона хозяйственного назначения	Ж	Земельный участок- Землепользование	Бурятия респ, р-н Тункинский, с Талое, ул Каменушка, д 11	Земли населенных пунктов	личное подсобное хозяйство	3864
Зона хозяйственного назначения	Ж	Земельный участок- Землепользование	Бурятия респ, р-н Тункинский, с Талое, ул Каменушка	Земли населенных пунктов	личное подсобное хозяйства	3195
Зона хозяйственного назначения	Ж	Земельный участок- Землепользование	Бурятия респ, р-н Тункинский, с.Талое, ул. Каменушка, д 13 в	Земли населенных пунктов	Для строительства водозаборной скважины	600
Зона хозяйственного назначения	Ж	Земельный участок- Землепользование	Бурятия респ, р-н Тункинский, с Талое	Земли населенных пунктов	для индивидуального жилищного строительства	1580
Зона хозяйственного назначения	Ж	Земельный участок- Землепользование	Респ. Бурятия, р-н Тункинский, с. Талое, ул. Хобок, дом 11	Земли населенных пунктов	личное подсобное хозяйство	6443
Зона хозяйственного назначения	Ж	Земельный участок- Обособленный участок	Респ. Бурятия, р-н Тункинский, с. Талое, (ВЛ-10кВ "Хурай- Хобок-Галбай")	Земли населенных пунктов	Под объекты энергетики	1
Зона хозяйственного назначения	Ж	Земельный участок- Обособленный участок	Респ. Бурятия, р-н Тункинский, с. Талое, (ВЛ-10кВ "Хурай- Хобок-Галбай")	Земли населенных пунктов		Под объекты энергетики
Зона хозяйственного назначения	Ж	Земельный участок- Землепользование	Республика Бурятия, р-н Тункинский, с Талое, ул Кочки, д 2	Земли населенных пунктов	личное подсобное хозяйство	779

Зона хозяйственного назначения	Ж	Земельный участок- Землепользование	Республика Бурятия, р-н Тункинский, с Талое, ул Кочки, д 29	Земли населенных пунктов	Для ведения личного подсобного хозяйства	5000
Зона хозяйственного назначения	Ж	Земельный участок- Землепользование	Респ. Бурятия, р-н Тункинский, с. Талое, ул. Каменушка, дом 13	Земли населенных пунктов	личное подсобное хозяйство	3839
Зона хозяйственного назначения	Ж	Земельный участок- Землепользование	Респ. Бурятия, р-н Тункинский, с. Талое, ул. Каменушка, дом 3	Земли населенных пунктов	личное подсобное хозяйство	4312
Зона хозяйственного назначения	Ж	Земельный участок- Обособленный участок	Респ. Бурятия, р-н Тункинский, с. Талое, (ВЛ-10кВ "Хурай- Хобок-Галбай")	Земли населенных пунктов	Под объекты энергетики	1
Зона хозяйственного назначения	Ж	Земельный участок- Обособленный участок	Респ. Бурятия, р-н Тункинский, с. Талое, (ВЛ-10кВ "Хурай- Хобок-Галбай")	Земли населенных пунктов		Под объекты энергетики
Зона хозяйственного назначения	Ж	Земельный участок- Землепользование	Респ. Бурятия, р-н Тункинский, с. Талое, ул. Каменушка, дом 1 А	Земли населенных пунктов	Под строительство базы и жилого дома	21200
Зона хозяйственного назначения	Ж	Земельный участок- Землепользование	Респ. Бурятия, р-н Тункинский, с. Талое, ул. Кочки, дом 5 А	Земли населенных пунктов	Для ведения личного подсобного хозяйства	2336
Зона хозяйственного назначения	Ж	Земельный участок- Землепользование	Республика Бурятия, р-н Тункинский, с Талое, ул Кочки, д 2 А	Земли населенных пунктов	Для ведения личного подсобного хозяйства	2200
Зона хозяйственного назначения	Ж	Земельный участок- Землепользование	Респ. Бурятия, р-н Тункинский, с. Талое, ул. Хобок, 12 а	Земли населенных пунктов	Для ведения личного подсобного хозяйства	2436
Зона хозяйственного назначения	Ж	Земельный участок- Землепользование	Бурятия респ, р-н Тункинский	Земли сельскохозяйственного назначения	для сельскохозяйственных целей	50000
Зона хозяйственного назначения	Ж	Земельный участок- Землепользование	Бурятия респ, р-н Тункинский	Земли сельскохозяйственного назначения	для сельскохозяйственных целей	50000

Зона хозяйственного назначения	Ж	Земельный участок- Землепользование	Бурятия респ, р-н Тункинский	Земли сельскохозяйственного назначения	для сельскохозяйственных целей	50000
Зона хозяйственного назначения	Ж	Земельный участок- Обособленный участок	Респ. Бурятия, р-н Тункинский, с. Талое, (ВЛ-10кВ "Хурай-Хобок-Галбай")	Земли населенных пунктов	Под объекты энергетики	4
Зона хозяйственного назначения	Ж	Земельный участок- Землепользование	Респ. Бурятия, р-н Тункинский, с. Талое, ул. Каменушка, дом 1 А	Земли населенных пунктов	Под строительство базы и жилого дома	21200
Зона хозяйственного назначения	Ж	Земельный участок- Обособленный участок	Респ. Бурятия, р-н Тункинский, с. Талое, (ВЛ-10кВ "Хурай-Хобок-Галбай")	Земли населенных пунктов	Под объекты энергетики	1
Зона хозяйственного назначения	Ж	Земельный участок- Землепользование	Респ. Бурятия, р-н Тункинский, с. Талое, ул. Каменушка, дом 1 А	Земли населенных пунктов	Под строительство базы и жилого дома	21200
Зона хозяйственного назначения	И	Земельный участок- Обособленный участок	Респ. Бурятия, р-н Тункинский, с. Талое, (ВЛ-10кВ "Хурай-Хобок-Галбай")	Земли населенных пунктов	Под объекты энергетики	4
Зона хозяйственного назначения	И	Земельный участок- Обособленный участок	Респ. Бурятия, р-н Тункинский, с. Талое, (ВЛ-10кВ "Хурай-Хобок-Галбай")	Земли населенных пунктов	Под объекты энергетики	1
Зона хозяйственного назначения	И	Земельный участок- Обособленный участок	Респ. Бурятия, р-н Тункинский, с. Талое, (ВЛ-10кВ "Хурай-Хобок-Галбай")	Земли населенных пунктов	Под объекты энергетики	1
Зона хозяйственного назначения	ОД	Земельный участок- Землепользование	Бурятия респ, р-н Тункинский, с.Талое, ул. Каменушка, д 13 в	Земли населенных пунктов	Для строительства водозаборной скважины	600
Зона хозяйственного назначения	СН2	Земельный участок- Землепользование	Респ. Бурятия, р-н Тункинский	Земли промышленности, энергетики, транспорта, связи	земельный участок для строительства межмуниципального полигона твердых бытовых отходов	15000

Зона хозяйственного назначения	СН2	Земельный участок- Землепользование	Республика Бурятия, Тункинский р-н, с Талое	Земли промышленности, энергетики, транспорта, связи	Для строительства межмуниципального полигона твердых бытовых отходов	5000
Зона хозяйственного назначения	СХ	Земельный участок- Землепользование	Республика Бурятия, р-н Тункинский, СПК"Восточные Саяны"	Земли сельскохозяйственного назначения	Для сельскохозяйственных целей	106485
Зона хозяйственного назначения	СХ	Земельный участок- Землепользование	Республика Бурятия, р-н Тункинский, с Талое	Земли населенных пунктов	для индивидуального жилищного строительства	1000
Зона хозяйственного назначения	СХ	Земельный участок- Землепользование	Республика Бурятия, р-н Тункинский, с Талое	Земли населенных пунктов	для индивидуального жилищного строительства	1000
Зона хозяйственного назначения	СХ	Земельный участок- Землепользование	Респ. Бурятия, р-н Тункинский, с. Талое, ул. Каменушка, дом 1 А	Земли населенных пунктов	Под строительство базы и жилого дома	21200
Зона хозяйственного назначения	СХ	Земельный участок- Обособленный участок	Респ. Бурятия, р-н Тункинский, с. Талое, (ВЛ-10кВ "Хурай- Хобок-Галбай")	Земли населенных пунктов	Под объекты энергетики	1
Зона хозяйственного назначения	СХ	Земельный участок- Землепользование	Республика Бурятия, р-н Тункинский	Земли сельскохозяйственного назначения	для сельскохозяйственных целей	27105
Зона хозяйственного назначения	СХ	Земельный участок- Землепользование	Республика Бурятия, р-н Тункинский, СПК"Восточные Саяны"	Земли сельскохозяйственного назначения	Для сельскохозяйственных целей	106485

ОПИСАНИЕ МЕСТОПОЛОЖЕНИЯ ГРАНИЦ		
Жилая зона (наименование объекта)		
Сведения об объекте		
№ п/п	Характеристики объекта	Описание характеристик
1	2	3
1.	Местоположение объекта	Российская Федерация, Республика Бурятия, Тункинский район, ул. Табалангут
2.	Площадь объекта ± величина погрешности определения площади (P ± ΔP)	-
3.	Иные характеристики объекта	-

ОПИСАНИЕ МЕСТОПОЛОЖЕНИЯ ГРАНИЦ					
Жилая зона (наименование объекта)					
Сведения о местоположении границ объекта					
1. Система координат <u>МСК-03.зона2</u>					
2. Сведения о характерных точках границ объекта					
Обозначение характерных точек части границы	Координаты, м		Метод определения координат характерной точки	Средняя квадратическая погрешность положения характерной точки (Mt), м	Описание обозначения точки на местности
	X	Y			
1	2	3	4	5	6
Часть №1					
1	529274.58	2213135.75	Картометрический	12,5	-
2	529249.33	2213128.35	Картометрический	12,5	-
3	529224.20	2213119.80	Картометрический	12,5	-
4	529217.39	2213141.86	Картометрический	12,5	-
5	529243.02	2213149.43	Картометрический	12,5	-
6	529269.99	2213157.08	Картометрический	12,5	-
7	529214.69	2213354.41	Картометрический	12,5	-

8	529132.13	2213621.13	Картометрический	12,5	-
9	528998.82	2213640.45	Картометрический	12,5	-
10	528931.74	2213604.84	Картометрический	12,5	-
11	528908.49	2213592.49	Картометрический	12,5	-
12	528814.27	2213542.46	Картометрический	12,5	-
13	528781.05	2213401.69	Картометрический	12,5	-
14	528785.29	2213336.98	Картометрический	12,5	-
15	528641.73	2213284.45	Картометрический	12,5	-
16	528667.44	2213206.54	Картометрический	12,5	-
17	528440.81	2213023.65	Картометрический	12,5	-
18	528159.15	2212706.11	Картометрический	12,5	-
19	528205.53	2212638.88	Картометрический	12,5	-
20	528423.09	2212748.65	Картометрический	12,5	-
21	528494.85	2212758.39	Картометрический	12,5	-
22	528614.23	2212840.95	Картометрический	12,5	-
23	528954.17	2212939.79	Картометрический	12,5	-
24	528955.42	2212936.94	Картометрический	12,5	-
25	528985.19	2212948.84	Картометрический	12,5	-
26	528970.37	2212974.77	Картометрический	12,5	-
27	528970.90	2212984.56	Картометрический	12,5	-
28	528974.61	2212990.65	Картометрический	12,5	-
29	529060.33	2213028.48	Картометрический	12,5	-
30	529280.34	2213104.90	Картометрический	12,5	-
31	529278.24	2213118.77	Картометрический	12,5	-

3. Сведения о характерных точках части (частей) границы объекта

Обозначение характерных точек части границы	Координаты, м		Метод определения координат характерной точки	Средняя квадратическая погрешность положения характерной точки (Mt), м	Описание обозначения точки на местности
	X	Y			
-	-	-	-	-	-

ОПИСАНИЕ МЕСТОПОЛОЖЕНИЯ ГРАНИЦ

Зона сельскохозяйственного использования

(наименование объекта)

Сведения об объекте		
№ п/п	Характеристики объекта	Описание характеристик
1	2	3
1.	Местоположение объекта	Российская Федерация, Республика Бурятия, Тункинский район, ул. Табалангут
2.	Площадь объекта ± величина погрешности определения площади (P ± ΔP)	-
3.	Иные характеристики объекта	-

ОПИСАНИЕ МЕСТОПОЛОЖЕНИЯ ГРАНИЦ					
<u>Зона сельскохозяйственного использования</u> (наименование объекта)					
Сведения о местоположении границ объекта					
1. Система координат <u>МСК-03.зона2</u>					
2. Сведения о характерных точках границ объекта					
Обозначение характерных точек части границы	Координаты, м		Метод определения координат характерной точки	Средняя квадратическая погрешность положения характерной точки (Mt), м	Описание обозначения точки на местности
	X	Y			
1	2	3	4	5	6
Часть №1					
32	527909.44	2213295.41	Картометрический	12,5	-
33	527899.82	2213344.24	Картометрический	12,5	-
34	527851.92	2213318.42	Картометрический	12,5	-
35	527827.01	2213306.02	Картометрический	12,5	-
36	527611.43	2213200.05	Картометрический	12,5	-
37	527471.18	2213096.46	Картометрический	12,5	-
38	527338.17	2212984.31	Картометрический	12,5	-
39	527244.83	2212911.81	Картометрический	12,5	-
40	527308.34	2212757.82	Картометрический	12,5	-
41	527336.91	2212570.50	Картометрический	12,5	-
42	527506.76	2212311.73	Картометрический	12,5	-
43	527535.34	2212227.60	Картометрический	12,5	-
44	527782.08	2212550.49	Картометрический	12,5	-
45	527973.90	2212968.54	Картометрический	12,5	-

46	527914.54	2213269.56	Картометрический	12,5	-
Часть №2					
47	527156.48	2212172.28	Картометрический	12,5	-
48	527045.34	2212155.34	Картометрический	12,5	-
49	527048.52	2211821.97	Картометрический	12,5	-
50	527148.00	2211835.72	Картометрический	12,5	-
51	527152.25	2211973.31	Картометрический	12,5	-
52	527215.74	2211980.72	Картометрический	12,5	-
Часть №3					
53	527343.80	2211512.93	Картометрический	12,5	-
54	527345.91	2211383.82	Картометрический	12,5	-
55	527473.98	2211383.82	Картометрический	12,5	-
56	527477.15	2211511.88	Картометрический	12,5	-
Часть №4					
57	529280.34	2213104.90	Картометрический	12,5	-
58	529060.33	2213028.48	Картометрический	12,5	-
59	528974.61	2212990.65	Картометрический	12,5	-
60	528970.90	2212984.56	Картометрический	12,5	-
61	528970.37	2212974.77	Картометрический	12,5	-
62	528985.19	2212948.84	Картометрический	12,5	-
63	528955.42	2212936.94	Картометрический	12,5	-
64	529068.29	2212680.72	Картометрический	12,5	-
65	529309.62	2212911.10	Картометрический	12,5	-
3. Сведения о характерных точках части (частей) границы объекта					
Обозначение характерных точек части границы	Координаты, м		Метод определения координат характерной точки	Средняя квадратическая погрешность положения характерной точки (Mt), м	Описание обозначения точки на местности
	X	Y			
-	-	-	-	-	-

ОПИСАНИЕ МЕСТОПОЛОЖЕНИЯ ГРАНИЦ

Зоны инженерной инфраструктуры

(наименование объекта)

Сведения об объекте

№ п/п	Характеристики объекта	Описание характеристик
1	2	3
1.	Местоположение объекта	Российская Федерация, Республика Бурятия, Тункинский район, ул. Табалангут
2.	Площадь объекта ± величина погрешности определения площади (P ± ΔP)	-
3.	Иные характеристики объекта	-

ОПИСАНИЕ МЕСТОПОЛОЖЕНИЯ ГРАНИЦ					
<u>Зоны инженерной инфраструктуры</u> (наименование объекта)					
Сведения о местоположении границ объекта					
1. Система координат <u>МСК-03.зона 2</u>					
2. Сведения о характерных точках границ объекта					
Обозначение характерных точек части границы	Координаты, м		Метод определения координат характерной точки	Средняя квадратическая погрешность положения характерной точки (Mt), м	Описание обозначения точки на местности
	X	Y			
1	2	3	4	5	6
Часть №1					
66	529269.99	2213157.08	Картометрический	12,5	-
67	529243.02	2213149.43	Картометрический	12,5	-
68	529217.39	2213141.86	Картометрический	12,5	-
69	529224.20	2213119.80	Картометрический	12,5	-
70	529249.33	2213128.35	Картометрический	12,5	-
71	529274.58	2213135.75	Картометрический	12,5	-
3. Сведения о характерных точках части (частей) границы объекта					
Обозначение характерных точек части границы	Координаты, м		Метод определения координат характерной точки	Средняя квадратическая погрешность положения характерной точки (Mt), м	Описание обозначения точки на местности
	X	Y			
-	-	-	-	-	-

Функциональная зона Национального парка	Функциональная зона	Кадастровый номер	Местоположение	Категория	Вид разрешенного использования	Площадь
у. Табалангут						
Зона хозяйственного назначения	Ж	03:20:200101:1	Респ. Бурятия, р-н Тункинский	Земли населенных пунктов	Под объекты энергетики	8
Зона хозяйственного назначения	Ж	03:20:200101:10	Респ. Бурятия, р-н Тункинский	Земли населенных пунктов	Под объекты энергетики	4
Зона хозяйственного назначения	Ж	03:20:200101:11	Респ. Бурятия, р-н Тункинский	Земли населенных пунктов	Под объекты энергетики	3
Зона хозяйственного назначения	Ж	03:20:200101:12	Респ. Бурятия, р-н Тункинский	Земли населенных пунктов	Под объекты энергетики	1
Зона хозяйственного назначения	Ж	03:20:200101:13	Респ. Бурятия, р-н Тункинский	Земли населенных пунктов	Под объекты энергетики	6
Зона хозяйственного назначения	Ж	03:20:200101:14	Респ. Бурятия, р-н Тункинский	Земли населенных пунктов	Под объекты энергетики	18
Зона хозяйственного назначения	Ж	03:20:200101:174	Республика Бурятия, Тункинский р-н, с.п. Галбай, с. Табалангут	Земли населенных пунктов	земельные участки общего пользования	16376
Зона хозяйственного назначения	Ж	03:20:200101:2	Респ. Бурятия, р-н Тункинский	Земли населенных пунктов	Под объекты энергетики	5
Зона хозяйственного назначения	Ж	03:20:200101:28	Республика Бурятия, р-н Тункинский, у Табалангут, ул Шутукова, д 10	Земли населенных пунктов	Для ведения личного подсобного хозяйства	4000
Зона хозяйственного назначения	Ж	03:20:200101:3	Респ. Бурятия, р-н Тункинский	Земли населенных пунктов	Под объекты энергетики	6

Зона хозяйственного назначения	Ж	03:20:200101:4	Респ. Бурятия, р-н Тункинский	Земли населенных пунктов	Под объекты энергетики	1
Зона хозяйственного назначения	Ж	03:20:200101:5	Респ. Бурятия, р-н Тункинский	Земли населенных пунктов	Под объекты энергетики	1
Зона хозяйственного назначения	Ж	03:20:200101:6	Респ. Бурятия, р-н Тункинский	Земли населенных пунктов	Под объекты энергетики	1
Зона хозяйственного назначения	Ж	03:20:200101:7	Респ. Бурятия, р-н Тункинский	Земли населенных пунктов	Под объекты энергетики	1
Зона хозяйственного назначения	Ж	03:20:200101:8	Респ. Бурятия, р-н Тункинский	Земли населенных пунктов	Под объекты энергетики	1
Зона хозяйственного назначения	Ж	03:20:200101:9	Респ. Бурятия, р-н Тункинский	Земли населенных пунктов	Под объекты энергетики	4
Зона хозяйственного назначения	И	03:20:200101:57	Бурятия респ, р-н Тункинский, у. Табалангут, ул Шутукова, д 1 а	Земли населенных пунктов	Для строительства водозаборной скважины	600

